No 8842 Shanghai Monday February 18 1929. THE EASTERN TIMES Published every morning including Sundays

時報

中華民國十八年
二月十八日 星期一
今天二張售大洋三分
第八千八百四十二號

定報價目 本國及日本一個月一元 三個月二元九角 六個月五元七角 九個月八元四角 全年十一元 [illegible]
廣告刊例 [illegible]
本館編輯部設於上海福州路[illegible] 電話中央六二〇四 [illegible]

四馬路西中和里 羅德綢莊開幕通告

本莊謹擇正月初九日正式開幕專門推銷大中華國產綢緞[illegible]

金山私立明強學校校友公鑒

[illegible]籌備本校茲定於二月十九日（即己巳年正月初十日）午後一時開校友會籍紀念事宜第本校校友散處各地除專函通知外誠恐遠道諸君尚未周知特此登報通告 校長吳廷光啓 二月十三日

東亞大學緊要聲明

本大學對外無論任何契約除蓋負責校印外須經校長親筆簽名加蓋私章始生效力否則無用特此聲明以杜流弊 校長江世義

南洋中學招考插班

考期二月二十五日（陰曆正月十六日）簡章及投考須知附郵一分向外日暉橋本校函索即寄

大陸大學招插班生補考廣告

本校此次招插班生因時間促迫各方學生因起期不及來函要求補考者爲數極衆現特定於三月一日補考一次報名於補考前一日截止 校長陳公博

澄衷學校招生

（日期）陽歷二月念六日上午八時起（招考年級）三三制初中一二年級四二制初中普通科商業科二三年級（試驗科目）上午數學英文常識下午國文口試（手續）報名時須親自到校並隨帶最近四寸半身照片一張報名費一元通信報名者[illegible]二月念四日下午四時截止報名過期不收

◉◉◉愛國女學招生

本校體育專科高中初中科定於三月一日開學小學科定於二月念二日開學各級都招插班生隨到隨考章程函索即寄校址上海西門[illegible]路西首大保里

蘇州成烈體育專門學校招生

中央大學區公共體育場聯合會委辦民衆體育訓練新生一百名 專科師範科
校長季融五啓

蘇州私立景海女子師範暨實驗小學招生

（報名）定於陰曆二月十九日二十日念一日每日上午九時至十二時下午一時至五時（考期）二月二十二日上午八時至下午四時止（開學）二月二十五日（校址）蘇州葑門天賜莊（師範二年級三年級並無餘額概不招生附啓）

五洲大藥房附設店員訓練班招生啟事

本藥房爲培植商業學術造就店員人才起見特在徐家匯本藥廠內開闢一部附設訓練班招考免費生俟畢業考試擇優派在本藥房服務茲將概要臚列於下

（一）學制 修業期限暫以六個月（二）學額 暫定二百名（不收女生）（三）資格 小學畢業或商科畢業及有同等之學力者（四）年齡 二十歲至廿五歲[illegible]體格健全無宿疾者（五）考試 [illegible]口試及體格檢查
（六）考試地址 天后宮橋上海特別市總商會（七）考試日期 三月一日上午九時至十二時下午一時至四時（八）報名 自登報之日起至二月廿五日止爲報名時間並須填繕各件手續不完全者及審查不合格而未經本廠函招者[illegible]
考者如不得考試（一）履歷書一須填寫詳明（二）最近半身相片一張後面須詳明姓名通訊處（三）一併函交上海五洲書房店員訓練班辦事處（四）免費 學膳宿等費一概免收惟制服須自備

上海四馬路五洲大藥房附設店員訓練班辦事處啓

交通部上海電報局啟事

逕啓者滬津自達綫近年因受事變影響阻斷以來將及兩載各報館轉請[illegible]現該綫業經修復已於本月七日起自達通報工作所有北路各報均由該自達綫轉來往異常迅速特此通告

清宮藏耕烟畫冊出版

此石谷山水冊爲清宮最精之品十二開用厚紙大幅五彩珂羅版精印臨摹冊無絲毫走異定價四元〇又清宮藏畫冊計宋元寶繪共出三冊每集三元八角〇吳漁山畫冊四元六角〇宣和臨古十七家三元八角〇南田山水八幅三元二角〇中國歷代帝后像十元
上海望平街有正書局啓

時評

事須從根本做起（龍）

凡事不從根本上着想。而僅毛舉細故粉飾昇平以爲治者。我未見其能治者也。天下之禍。莫大於已處其安樂。而迫人於死地。不求其實在。而徒務其外表。何以言之。我欲迫人於死地。則人既無生之可望。則亦將鋌而走險。以圖反抗。而逼汝於死。夫表面者內部之表著者也。若表裏不能如一。而徒粉飾其表面。其勢必外愈華茂。而內愈腐敗。不揣其本而齊其末。未有不傾倒立至者也。

禁賭博禁迷信。前時滿清州縣之官走馬上任之第一篇表面文章也。夫賭博迷信等事。本無保存之可言。即我此言。亦未欲作若輩之保障。不過此等之事。與其說是迷信神權。不若說靠佛吃飯。與其說專事賭博。不若說靠賭吃飯。試問現在社會之中。並無正當職業。而靠此種無聊之事業。以圖生活者。不知凡幾。若一旦屏而絕之。是不齊絕若輩之生路也。若以打官話言之。天下之職業甚多。何不去營正當之職業。而營非法之職業。天下吃飯之途徑甚廣。何不去吃正當之飯。而吃此非法之飯耶。吁我思之。我重思之。現在之所最不易解決者。亦惟此民生問題耳。現在學校之士。得博士碩士之頭銜。未得吃飯之餘地。歎息於矮屋中者。不知幾何。而謂僧尼道士卜筮星相之流。遊手好閒之輩。一旦失其故業。將改何種之職業乎。法國公主聞人餓死。驚詔左右。救餓最易。何遽令死。聞者笑之。吁可哂者獨法公主耶。

電訊

龍煙間戰事劇烈 劉珍年放棄煙台

◎劉珍年與史書簡已在龍口煙台間開火、戰鬥劇烈、（濟南十七日下午六時電）

◎劉珍年放棄煙台、逃避牟平、（濟南十七日下午六時電）

◎劉珍年派曲紹周等向史書簡再度議和、已決裂、雙方正積極整備作最後之決戰、劉以蓬萊爲第一防禦線、福山東之荊河爲最後防禦線、煙台民衆恐慌異常、懇商會長向各國領事請求制止雙方在煙台附近開火、英艦馬古諾利亞號、日驅逐艦・均駛往煙台保僑、形勢較前猶惡、（濟南十七日下午一時電）

◎駐煙各領以書面警告劉史兩軍、勿在煙台附近開火、（濟南十七日下午一時電）

湘贛剿共之善後 各股殘部在肅清中

◎湘贛剿匪、月底結束、湘軍二十日撤回、朱毛餘匪、刻在贛東南之間、由贛軍一二路清剿、省府・綏靖處、民財兩廳・籌辦贛西善後、建廳派員往拔井岡森林、大小五井設特區管理、以防共黨死灰復燃、（南昌十七日下午一時電）

◎劉匪總部決月底撤消、由湘贛合組善後委員會、辦理善後撫輯、（長沙十七日下午一時電）

◎彭德懷・王佐・竄湘、殘部已由劉建緒旅完全肅清、（長沙十七日下午三時電）

◎寧岡五里山股匪、已被王捷俊部擊潰、共首李克卜負傷、（長沙十七日下午三時電）

◎陽明匪已肅清、惟匪首周文鄧執權劉璽在逃、張其雄旅懸賞二千緝周、餘各懸賞千元、（長沙十七日下午三時電）

◎朱德妻蕭氏、十二日在贛城正法、（長沙十七日下午三時電）

宿遷僧衆結匪騷擾

◎宿遷縣指委會十三日午被極樂庵僧衆會同土劣率小刀會徒搗毀、搜殺黨員、並連毀學校、截斷電線、宿指委會十五日已電京請援、並派蕭脅來徐接洽、（徐州十七日下午一時電）

膠東雜牌軍混亂

◎益都朱劉之爭、經日方調解、朱泮藻部退壽光、黃鳳岐又乘機往攻益都、北城已被黃攻破、現劉振標賓寶璋均歸山東民衆自衛團總指揮、宋雲鶴收編賓爲第一師長、劉爲第二師長、（濟南十七日下午六時電）

魯省軍隊發生衝突

◎攻濰之朱泮藻、獲得濰商會軍費若干、已於日昨退往昌邑、濰圍已解、（濟南十七日下午六時電）

◎孫殿英部、昨在長清齊河間與某軍發生衝突、戰爭劇烈、至今未息、真相不明、（濟南十七日下午六時電）

寧波歡迎蔣主席

◎蔣介石定今午由杭來甬、各界至車站歡迎、（寧波十七日上午十二時電）

◎省府電、蔣介石改定十八日午到甬、（寧波十七日下午八時電）

一師黨部選舉執委

◎十七日上午、第二師黨部選舉執委顧祝同・王敬文・馮劍飛・郭劍鳴・趙强符・鄧春華・唐世循・朱學恒・謝振・監委黃杰・樓景樾・唐循・鄭洞國・侯克聖、第三次全國代表大會代表顧祝同・黃杰、下午就職閉幕、（蚌埠十七日下午四時電）

鄂省代表大會展期

◎鄂省代表大會縣市代表到齊、但中央執監候選人尚未審定、電令緩期舉行、省黨會十六日電請指定會期、（漢口十七日電）

武漢延長冬防期限

◎衛戍部因共黨潛滋、武漢冬防期延長一月、至三月十五日止、黨政軍聯合宣傳隊、已由各工廠進至碼頭夫車夫中、宣傳共黨罪惡、自首期展至廿四日止、（漢口十七日電）

徐源泉有中止調皖說

◎徐源泉部現集滕兗、有中止調皖訊、（徐州十七日下午一時電）

電局職工舉行靜默 盼早日解決無線電案

◎本日上午十時、全國電局職工代表團、依照十五日二次宣言、全體起立、俯首靜默十分鐘、態度嚴肅、交通部無線電報話管理處暨全國各無線電台、公推何懼代表、加入請願、兩廣代表亦已首途、日內到京、（南京十七日電）

◎南京電報局自接全國電局職工代表團第二次宣言、於十七日上午十時、齊集報房、停工十分鐘、舉行靜默、表示深自痛勉、並望政府當局主持公道、早日解決無線電管轄、俾得安心工作、（南京十七日電）

何健再赴萍鄉

◎何健十六日再赴萍鄉、規劃肅清朱毛殘匪、（長沙十六日下午四時電）

漢日警捕人毆傷

◎水案仍在停頓狀態中、日警十五日又越界捕毆指導員向世傑、交署據報、以電話詢問日領館日警署、均否認、旋將向縱回、傷重、入醫院、（漢口十七日電）

粵省造艦案在考慮中

◎陳策請添造魚雷艦四艘、每艘長一百二十八尺、總部以所用太多、擬從詳考慮、（香港十七日下午九時電）

◎執信艦擬二十五日舉行下水禮、（香港十七日下午九時電）

◎蕭佛成十六日至港、陳策隨來歡迎、（香港十七日下午九時電）

海軍編遣之進行計劃

◎海軍編遣區、刻由楊樹莊陳季良在滬就原海軍總部籌備改組、其進行計劃、照編遣程序大綱、先將原有艦隊、實行編組、並籌劃海防建設、提交國防會議決定、（南京十七日下午六時電）

大會秘書處將成立

◎三次代表大會秘書處、設軍官學校內、定本月內成立、（南京十七日下午六時電）

撤除奸商木籠之反對

◎平市反日會十六日電全國反日會、反對平市長撤銷懲罰奸商之木籠、請令各級反日會一致響應、（南京十七日下午六時電）

郭鳳鳴率隊回汀

◎漳州十六日無線電、共匪朱毛竄武平、經駐軍郭鳳鳴擊潰、已逃遁、據該旅參謀處報告稱、郭親率隊往督戰、是夜追趕至贛轄大拔地點、匪已竄寧都、聞郭已率隊回汀、尚留第四團在古城堡竹嶺佈防、（南京十七日電）

鹿鍾麟仍在京

◎鹿鍾麟十七日晨偕何應欽赴湯山行獵、報載鹿赴豫不確、（南京十七日電）

捷克代表將赴京訂約

◎捷克斯烈夫派駐華代表倪慈都、與中國商訂友好通商條約、倪將由平來都、與外交當局商洽、（南京十七日下午十一時電）

德使啓程來華

◎德使卜爾熙業於本月四日離柏林來平、再赴京協商中德條約、（北平十七日下午十一時電）

蒙藏委員會開常會

◎蒙藏委員會十七日開常會、將行政大綱審查完畢、送中央政會、（南京十七日電）

公欵須存中央銀行

◎國府十七日通令各機關、一切公欵、均須存交中央銀行、否則以營私舞弊論罪、（南京十七日下午十一時電）

北平各界追悼梁啓超

◎十七日梁啓超追悼會、各團體及個人往祭者千餘、王士珍胡適等均到、輓聯尤多、（北平十七日下午十一時電）

匯業銀行請撥欵復業

◎匯業銀行請撥反日會基金充新股、預備復業、該會允俟反日舉行代表大會後再定、（北平十七日下午十一時電）

◎九六晴盤二六二五、（北平十七日下午十一時電）

閻派員點驗軍隊

◎閻錫山派王驥李樂濱等來平津、點驗第三集團軍部隊、（北平十七日下午八時電）

總理像舉行奠基禮

◎十八日在天安門舉行總理銅像奠基禮、（北平十七日下午八時電）

收回天津比租界近訊

◎收回天津比租界外部專員黃宗庭已到津、曾與駐津比領克森會晤、並催比全員從速來津、組中比委員會、商收回手續、克森電比使請示、比使並無具體答復、始終以未奉比政府訓令爲辭、此事在最短期內、恐難實現、（北平十七日下午八時電）

湘省安置殘廢軍人

◎殘廢軍人工廠、定二十一日成立、招收殘廢軍人二千、（長沙十七日下午三時電）

湘省嚴申煙禁

◎湘省政府通電各屬、下月一日起有再種煙者、土地沒收、再設煙館者、房屋沒收、（長沙十六日下午四時電）

湘省決議廢娼

◎省指委會決議廢娼、已函由省府通令遵照、（長沙十六日下午四時電）

劉峙實施政務計劃

◎劉峙擬定第二綏靖區整理各項政務計劃、十六日經黨軍政會議通過、並組指導委員會、先由銅山實施、（徐州十七日下午一時電）

要聞

蔣主席到杭後之行動

國府蔣主席、於十六日中車、由滬至杭、駐節蔣莊、十七日偕夫人宋美齡・孟副官・內弟宋子恩及衛士等、往靈隱遊玩、後至來音小築、會晤張靜江、晤談黨國要政、至十時蔣氏赴省黨部、出席全省代表大會後、即坐汽車至覓橋、慰問傷病兵、並施訓話、午後游西湖、晚應張主席之歡宴、並定十八日上午赴南星橋、檢閱第三十二旅六十四團部隊、日日社記者、於昨晨赴蔣莊、晉謁蔣氏、由黎秘書接見、問答如左、（問）主席此次來浙任務、（答）此次來浙、係參加省代表大會、暨與張靜江先生、接洽補行登記事、（問）傳聞主席將返奉化一行、確否、（答）是、確定明日（十八）離杭至滬、再搭海輪返甬一行、（問）主席回甬約勾留幾天、（答）一二天即須返京、

全國軍事報告 起草人員推定

蔣主席前派劉紀續總監何應欽負責起草全國軍事報告以備提交第三次全國代表大會報告何氏昨召集葛敬恩・尹祖翽・王漱芳・項維壽・周維綱・劉維中・高允韓・等在總司令部開會討論、議決全書共分八章、章下分題、題下分節、節下復分細目、第一章爲第二次全國代表大會後之形勢、推定邵力子・陳宗如・鄒錦・劉維中等四人起草、由邵負責、第二章爲帥北伐、及克復湘粵贛閩四省、推定張定璠・王柏齡・陳宗如・蔣伯誠・周維綱・張元楠・王漱芳等七人起草、由張負責、第三章克復蘇浙皖及奠定南京推定葛敬恩・尹祖翽・蔣伯誠・張定璠・陳立夫・李仲公等六人起草、由葛負責、第四章渡江北伐及國民革命軍之進展、推定葛敬恩・蔣伯誠・王翽祖・曹浩森・朱紹光・王漱芳・等六人起草、由葛負責、第五章討共作戰、推定張華輔・王崙・張國元・陳紹寬・俞詠裳・等五人、幷由朱培德派一人、共同起草、由張負責、第六章、完成北伐、推定葛敬恩・尹祖翽・曹浩森・朱紹[illegible]維衛等八人起草、由葛負責、第七章軍事之善後整理、推定葛敬恩・賀國光・曹浩森・彭啓彪等四人起草、由賀負責、第八章結論、由邵力子起草、限一星期編輯完竣、各起草人員之不在京者、聞將立電催其即日來京、

獎勵華僑回國興辦實業

立法院十六日十三次會議、通過華僑回國興辦實業獎勵法九條、全文如次、第一條、凡華僑回國興辦實業、得依本條例獎勵之、第二條、本條例所稱實業之範圍如左、㈠關於鑛業事業、㈡關於交通事業、㈢關於製造事業、㈣關於農墾事業、㈤關於其他依法許人民經營之事項、第三條、華僑興辦第二條所列各種實業、欲受本條例之獎勵者、須呈請僑務委員會轉請主管機關核准、方得辦理、第四條、華僑興辦實業、有保護安全之必要、得請當地官廳特別防衛之、第五條、華僑興辦之實業、得請僑務委員會咨請交通機關於運送材料及出產物品予以運費上之便利、第六條、華僑興辦實業、得請僑務委員會轉請地方官廳予以相當保護、第七條、華僑興辦實業確有成績者、得由僑務委員會呈請國民政府給予褒章或褒狀、第八條、外國人冒稱華僑或華僑與外國人合股在國內投資者、均不得享受本條例之獎勵、第九條、本條例自公布日施行、

立法院會議

立法院十六日舉行第十三次會議、出席二十六人、主席胡漢民、討論事項㈠核定中央各院部會地方政府及各所屬機關之職員名額案、議決交各委員會會同審查、㈡民國十三年十月一日公布之工會條例、在工會組織法未施行前、是否仍繼續有效案、議決交法制經濟兩委員會審查、㈢審議省衛生處組織條例案、議決令能成立、㈣審議修正禁煙法及修正禁煙法施行條例案、議決交法制委員會審查、㈤本院法制委員會呈報會同鈕永建•邵元沖•黃昌穀•三委員審查廣州特別市仍劃歸廣州政治分會監督及省政府指揮、並孫委員科主張各省會地方不必設特別市案、議決再緩議、㈥由各委員會簽審訂特別市市縣組織法、㈦本院法制委員會呈報審查陳委員長策等提議、制定市鄉自治法、特別市參議員選舉法及特別市參議會組織法案、議決交法制委員會審查、㈧本院經濟委員會會同法制委員會呈報審查獎勵華僑回國興辦實業獎勵法案、議決修正通過、

第二師代表大會舉行開幕典禮

蚌埠通信、駐蚌陸軍第二師特別黨部籌備委員會、自成立後、各旅團營黨部及各小組、業已先後組織成立、本月十五日、召開全師代表大會、中央於十四日電派顧祝同爲監選員、是日（十五）上午九時、先開預備會、出席者七十八人、推定黃杰主席、議決事項、（一）大會主席團、推定顧祝同、王敬久、郭劍鳴、黃杰四人、（二）出席代表、推定樓景樾、鄧劍飛、徐劍遠、陳鴻騰、濮達初五人、（三）各種委員會之組織、（一）提案審查委員會委員、推定謝振、趙強華、劉啓雄、郭劍鳴、方瓚、雷克文、唐循七人、（二）議決案整理委員會委員、推何章、李故、韓治平、侯克聖、羅堅五人、（三）宣言起草委員會委員、推定張靜容、馮沛露、袁啓榮、周治、楊少初五人、（四）關於大會各種規則之確定、（一）修改大會議事規則、（二）三民主義大會開幕典禮秩序單、（四）審查大會改開幕典禮口號、（五）審查大會秘書處職員名單、（六）審查執監委員、旁聽規則、（七）審查各種選舉財職宣誓詞、選舉之方式、十一時三刻閉會、下午二時、舉行全師代表大會開幕典禮、除師主席團及旅團黨部代表外、來賓參加者、有第一師參謀處長鄭文華、第三師第七旅旅長韓德勤、十五團團長曾光漢、十四團代表曾廣武、十二師代表陳一鶚、黃埔同學會第七區會代表孫治、長淮水上公安局局長陳煥、蚌埠商會代表余瑞周、縣商會代表彭啟如、及各報記者十餘人、第四旅旅長樓景樾主席、秦筆紀錄、至四時禮成散會、定十六日上午九時、審查提案、下午二時討論議案、十七日上午、選舉執監委員、下午宣誓就職、

嚴防奸徒混跡

首都各機關

國府通令嚴防辦法

首都衛戍司令谷正倫、前擬具嚴防首都各機關奸徒混跡辦法數條、具呈國民政府、懇通飭各機關遵照、以消隱患、原呈略謂首都地方遼闊、人烟稠密、五方雜處、良莠不齊、以致奸宄潛滋、乘間竊發、近月以來、盜刦及暗殺之案屢有發生、如前月走馬巷刦案、在逃未獲之杜學彬、係公安局冬防警察、近日羊市橋搶案、已獲正法之馬纖增、係豫陝甘賑災委員會之傳達、甚或有眞正濫犯、濫充機關職員、揆厥原因、良以軍事初定、機關林立、法制未備、考察難周、奸宄之徒、得以因緣濫冒、或謀充差務、藉爲護身之符、或混跡寄居、用爲藏身之所、門禁之出入稍疏、利器則取攜自便、既爲軍警稽查所不及、亦爲一般耳目所不防、遂至作姦犯科、肆無忌憚、苟不設法嚴防、爲患伊於胡底、職部拱衛京畿、禁暴詰奸、負有專責、爰爲維持治安杜絕奸宄起見、擬具取締各條如下、㈠各機關使用兵夫、應有確實保人、㈡各機關兵夫、不准容留無職業之人在部內食宿、各主管官應隨時清查、㈢官長護衛用之手槍、應飭妥爲保管、除隨從外、不得任從隨時帶出、以上各項、擬請由鈞府通飭各機關一體遵照、庶輦轂森嚴之地、宵小無以容身、奸徒無從混跡、於整飭紀綱保衛治安均不無裨益、云云、國府據呈後、已指令照准、昨日通令各機關一體遵照、

白崇禧贈駿馬

與宋子文楊杏佛

白崇禧前運白色駿馬二匹、分贈財政部長宋子文及中央研究院總幹事楊杏佛、聞昨已派員護送南下、不日即可抵京、

第四編遣區

定期成立

漢口通訊、第四集團軍總司令部、遵照全國編遣會議議決案定於本月十五日結束、十六日成立第四編遣區、區址仍就總部舊址、至編遣區主任委員、聞屬於前敵總指揮、若白總指揮因病尚須休養、則屬於參謀處長張壯生、其總部所屬各處、經理處已屬成立、則改爲經理分組、直轄於經理組、航空處亦屬獨立、則直轄於中央、交通處所轄之有線無線電台、據照規定、亦屬獨立、除兩部人員仍照常供事外、交通處其他編餘人員、則改爲編遣區遺置局、參謀處改爲軍務局、副官處改爲總務處、軍醫處改爲軍醫課、軍法處改爲執法課、軍械處改爲軍械課、以上三課、直轄於軍務局、至各局局長、各課課長、俟主任委員到後即發表、

請吸 天橋牌 香烟

請吸 天橋牌 香烟

CCA-49

蘇省代表大會閉幕

江蘇全省代表大會、十六日上午舉行第十二次大會、出席代表一百零四人、主席羅繼剛、

討論宣言 決議、大體通過、交宣言起草委員會修正文字後發表、

討論提案 ㈠確定下級黨部經費并指定的款案、決議通過、㈡廢除苛捐減少附稅案、決議、一、取消各項苛捐雜稅並嚴禁各地自由徵收、②、取消承包捐稅制度、③、嚴禁增加畝捐、並設法減少附稅、以符合財政部頒布之附加稅不得過正稅百分之二十之規定、㈢第八次大會交議案審查委員會整理關於國防之三提案、決議照整理案通過、㈣睢寧縣指委會電請剷除該縣土豪劣紳案、決議請中央令國府切實辦理、㈤省指委會圈定各縣執委、多有不能滿足黨員公意、而引起黨務前途之糾紛者、應如何設法補救案、決議有黨務糾紛之縣份、由該縣省代表列席省指委會、貢獻意見、重行圈定、㈥所有大會未議完之提案、統交執行委員會辦理、

閉會禮 午後二時、舉行閉會禮、到代表百餘人、顧子揚主席、㈠唱黨歌、㈡向黨國旗及總理遺像行最敬禮、㈢主席恭讀總理遺囑、㈣靜默三分鐘、㈤主席致詞、略謂從此以後、我們應根據大會決議創造出新的黨化的江蘇、本黨從前因爲容共、致引起了許多糾紛、至爲不幸、清黨後可謂已將敗類除去了、我們應該親愛精誠的團結起來、不要再分派別、㈥中央組織部代表張道藩致詞、略謂大會雖完結、各同志的責任並未了、以後應更加努力、黨才有辦法、近來因第三次全國代表大會開幕在即、反動份子遂借此機會到處肆其挑撥離間之鬼技、我們同志應加以明察、不可墮其術中、要知道中央是全體同志的中央、如有措施失當、我們可善意提出意見、以備採擇、又有許多事件、因有特別情形、在一定時間內或不便明白宣布、各同志應加以諒解、後有省指委汪寶瑄•狄膺•及大會代表史漢清等相繼演說呼口號、奏樂散會、

代電 午後該會復發出代電二通、督促各方實行編遣會議議案、并預祝第三次全國代表大會之順利進行、

蘇財廳定期遷鎮

全部遷鎮約在二十五日

江蘇省政府所屬各廳、業已次第遷鎮、財政廳本擬同時遷往、因鎮江舊都統署原曾駐紮軍隊、於上月終始開拔、而房屋又朽壞不堪、亟須修理、雖漏夜鳩工督造、非二十左右、不能完竣、目前該廳派人前往照料、先劃一部份爲臨時辦公之地、並將不甚緊要之科股、先行陸續遷移、全部在鎮辦公、約在二十五日、附屬該廳之江蘇財政特派員公署、亦同時遷鎮、聞財廳遺址、由京市黨部接收辦公、曾已派人前往照料、一俟該廳遷鎮完竣、該黨部即行移入辦公、

蘇省府各廳開始辦公

蘇省府各廳、先後遷鎮、准於十八日起一律在鎮開始辦公、省府亦於八日開第一次會議、

中大定期開學

中央大學定二十一日開始辦理學生繳費及註冊事務、二十八日正式上課、

紀念節日一覽表

中央訓練部通令各省遵照

省黨務訓練所

中央訓練部以革命紀念節日、各省黨務訓練所亟應舉行莊嚴之儀式、於鍛鍊青年革命意志與激發青年革命情緒、至關重要、特規定省黨務訓練所紀念節日一覽表、通令各省黨務指導委員會訓練部一體遵照、紀念節日表錄左、

一月一日元旦紀念、（放假、舉行紀念式、講演中華民國成立與總理就臨時大總統情形、）

二月七日京漢鐵路工人罷工紀念、（舉行紀念式、講演工人罷工與軍閥壓迫情形、）

三月十二日總理逝世紀念、（停課、植樹、舉行紀念式、講演總理革命史、）

三月十八日北京民衆慘案紀念、（舉行紀念式、講演當時慘殺情形、）

三月二十九日黃花崗烈士殉國紀念、（停課、舉行紀念式、講演七十二烈士殉國事略、）

四月十二日清黨紀念、（舉行紀念式、講演清黨運動之意義、）

四月十八日國府遷都南京紀念、（舉行紀念式、講演革命軍北伐史、）

五月一日國際勞工運動紀念、（舉行紀念式、講演世界勞動運動史、）

五月三日濟南慘案紀念、（停課、舉行紀念式、講演日帝國主義當時之暴行、）

五月四日北平學生運動紀念、（舉行紀念式、講演此次學生運動之意義、）

五月五日總理就非常總統紀念、（舉行紀念式、講演總理就任的意義、）

五月九日國恥紀念、（停課、舉行紀念式、講演日本侵略政策及二十一條內容、）

五月十八日陳英士殉國紀念、（舉行紀念式、講演陳烈士革命史略及其精神、）

五月三十日上海五卅慘案紀念、（舉行紀念式、講演上海及各地慘案情形）

六月十六日總理廣州蒙難紀念、（舉行紀念式、講演陳賊叛變情形及總理奮鬥精神、）

六月二十三日沙基慘案紀念、（舉行紀念式、講演英帝國主義之暴行、）

七月一日國民政府成立紀念、（舉行紀念式、講演國民政府成立時革命發展情形、及國民政府之組織、）

七月十五日北伐誓師紀念、（舉行紀念式、講演北伐誓師意義、）

八月二十日廖仲愷殉國紀念、（舉行紀念式、講演廖先生革命及精神、）

九月四日總理倫敦蒙難紀念、（舉行紀念式、講演總理革命精神、）

九月七日辛丑條約國恥紀念、（舉行紀念式、講演庚子八國聯軍侵略史、及辛丑條約所喪失之權利、）

九月二十四日朱執信殉國紀念、（舉行紀念式、講演朱執信先生革命史略及精神、）

十月十日國慶紀念、（放假、舉行慶祝紀念式、講演開國史、）

十一月十二日總理誕辰、（放假、舉行紀念式、講演總理革命史、）

十一月二十二日南京慘案、（舉行紀念式、講演慘案情形、）

十二月二十五日雲南起義擁護共和紀念、（舉行紀念式、講演雲南起義事略、）

附註、㈠凡含有地方性質之紀念節日由各省黨務訓練所斟酌情形舉行之、㈡省黨務訓練所成立或週年紀念日、得按照各該校成立日期之先後放假一天、舉行紀念式、㈢本表所規定之紀念節日、凡特別市或特別區黨務訓練所均適用之、

新年之補品

人造自來血

大瓶二元小瓶一元二角

血虛血少者服之紅潤
血氣衰弱者服之強壯
血液淡薄者服之濃厚
血虧多病者服之康健
血衰心悸者服之安寧
血虛肌瘦者服之肥胖
血不養心者服之神爽
血不循經者服之調順

麥精魚肝油

補肺滋陰 除痰止咳

五洲大藥房發行

皖省縣長考試

定期舉行

安慶通訊、皖省第一期縣長考試、近經定期本月二十二日、舉行第一試、典試委員會、亦已組織成立、並設立安徽第一期縣長考試籌備委員會、籌備一切、復經省府第七八次常會議決、電請未在省典襄各員、於試前五日內蒞省、檢驗體格、（二月十八日）醫生由籌備處推薦、並加委籌備員徐傳友•張和聲•兼任秘書會計庶務、典試委員會、設于一中校內、目前已將此次應試人審查合格者五百零四名、榜示揭曉、昨並由籌委會通函各應試人、務于考期前一日、齊集報到、聽候檢驗體格、準備應試、

皖省更委三縣長

安慶通訊、日前省府第七十九次常會、更委三縣長、合肥縣縣長汪嘯涯撤任、遺缺以懷寧縣縣長周君南調署、遞遺懷寧縣縣長一缺、以周希洪試署、廬江縣縣長黎在符辭職照准、遺缺以張立瀛試署

瘋漢

闖入皖省府

安慶通訊、十三日下午、有章振聲者、突然闖入省府、經衛兵盤詰、答以尋人、經過各崗、均未阻止、章混入後、即將各科門簾揭起、經人詢問即去、如是者若干次、嗣至陳主席臥室、又揭門簾、陳見而詢問則又走避、旋經衛兵捕住綑綁、疑爲暴徒、繼察其言動、迥異常人、檢其身畔、並無危險物品、乃經諭令警衛營長慈某、帶下看管、詢其入府何幹、答稱係在鄉種德藥號爲夥、尚有一堂弟兄、在西門外鳳恒大布號、言語支離、莫可究詰、後悉章係桐城人年二十四歲、在四牌樓西街鄉種德藥號爲夥、只以家貧抑鬱、刺激過深、近患神經病、旋慈營長至鄉種德號調查、果係有瘋病、乃經該店主具呈省府、請予開釋、並有各商店聯名呈保、證明確係瘋子、聞陳主席已飭市公安局派職員調查、大約日內即可釋放、

朱毛由閩竄回贛南

魯滌平請閩粵協剿

彭德懷中彈不知下落

長沙通訊、朱毛殘部自竄入羅浮山後、因第一路李文彬部及粵軍之夾擊、遂向武平逃竄、經李司令電請粵軍以兩團由武平截擊、一面飭本部跟追、乃朱毛又乘官軍尚未趕到之時、復經武陽向興國方面逃竄、李司令除飭蕭鍾各團、輕裝跟踪窮追外、並親率陳楊兩團、由水道兼程前往雩都、向興國堵截、此外竄入粵閩兩省者、亦各有數股、魯滌平氏爲求澈底肅清計、復於良日致廣州陳主席福州楊主席一電云、「頃准湘贛兩省剿匪總指揮漢鼎、由永新電稱、追剿朱毛共匪、即已分竄閩粵邊境、與各該處土匪糾合、希圖再舉等語、查該匪等經此痛剿、勢必危害地方、使荷延殘喘、應請兄等迅商駐軍不分畛域、協力圍剿、以期澈底肅清、奠定黨國、除電復外、特此奉懇施行爲感」、井岡共匪、備極殘酷、各處所監禁之肉票、爲數甚多、於匪巢逃竄之際、一一將其處死、而內之樹坪地方、拘有五六十人、由贛軍將達該處、匪遂以鍘頭一一擊斃、血肉狼藉、積屍累累、內有一老翁負一數月之嬰兒、一婦人抱一三歲之幼子、亦均遭慘殺、其殘暴可見一斑、自棄山以後、各股均分途四竄、贛之崇義、新城、大庾、龍南、及湘之資興、桂東等處、皆共逃逸之數、日來所得各方報告、類多消滅、惟尚未附近各處之成股共匪、已否業就捕除、則尚無消息耳、茲將各處所報消滅共匪各電、摘錄如次、㈠桂東羊縣長電、共匪殘部、竄入縣屬者頗多、經防軍與團防搜剿、俘匪五十四名、獲槍二十餘支、茶甕形普洞、四都等處、尚有殘匪七八百名、槍二三百枝、隨團長已率隊追剿、㈡獨立二旅二團魏團長電、彭匪殘部約百餘人、槍數十桿、於陽日竄抵資興之荷樹坪附近、職當派職團周團附先仁、率步兵兩連、戰約四小時之久、將該匪完全繳械、無一漏網、㈢五路劉司令灰電、彭王殘匪、青晚竄至新城附近、被我追堵部隊趕到、激戰約三小時、其大部當經擊潰、另一股約槍二百餘支、乘黑夜向龍南方面竄走、除飭周團之一部、搜剿新城附近潰匪外、王團全部、仍繼續跟追、務期殲滅、㈣劉司令庚申電、王佐股匪、被我周王兩團、在崇義鱗潭廣海均擊潰、該匪受創甚鉅、被俘極多、致四散亂竄、其一部約五百餘人、經我王團跟踪追擊、有向新城•南康•信豐方面潰走之樣、刻已由大庾派隊向新城堵截、㈤桂東挨戶團主任李勳電、昨日拂曉、奉鈞命率鎗全排、隨同團長向樂平石坑等處、搜剿殘匪、行經鐵山界、捉獲由井岡逃出之匪李向榮•遠志•譚衛三名、據供係彭德懷部下、彭德懷中彈、不知下落、其餘匪部、向湘贛邊界逃竄、（二月十三日）

贛省共黨被剿後

竄赴各縣焚殺

南昌通信、贛省共黨自井岡山巢穴被攻下後、乃分散而竄擾各縣、仍大肆其殺人放火之慘酷行爲、省垣方面接到各縣報告匪警之電、紛至沓來、不可以不紀、

德興 該縣被共匪佔據、已歷數天、焚殺甚慘、幸大軍開去、匪始逃竄、不意軍隊撤退、共匪又至、該縣旅省同鄉會已接得該縣各公團乞援電報云、駐軍撤退、黨團齊梅澤村、被匪復踞、黃柏危急、請速乞援、德興各公團微、

吉安 吉安純化鄉、匪禍復熾、上月廿七日夜半、突有大股共匪數百人、自古水南來、均有槍彈、先將該鄉五都殲、復至王江巷、包圍靖衛隊、全隊繳械、匪隊長曾普記等、皆在夢中被活捉生斬、計死者十餘人、重傷者廿餘人、將該巷焚燒後、又分赴各鄉村搶掠燒殺、一時風聲鶴唳、恐怖萬狀、聞所燒殺、不計其數、實爲該鄉空前未有之匪禍、損失絕大、匪徒已不知去向、民衆紛紛入城逃命者達千餘人、各界均向剿匪指揮部請願派兵保護、

弋陽 弋陽共匪方志敏等、率領匪徒數百人、在縣屬第九區田塘源也集暴動、殺人放火、擄掠地方、專與殺人放火、慘無人道、於是八區港口四區中坂因此亦九區、第一區游浦塘源共七區之兩處居民、異常恐慌、紛紛派人至縣請求派兵防堵、當即由各機關團體及各區代表開聯席會議、討論對匪警援救方法、結果聯衛當請周旅長派軍□剿、以安人心云、

德安 德安地處贛北、而贛北之共匪、又恒以德安爲集中地、故時有共匪殺人放火劫掠情事、因此省指委會令民訓會令該縣指委會會同政軍各界、查明共逆活動情形、及防止方法、限十日內呈復、現已呈覆到省、根據上兩次聯席會議情形、并謂現在仍由當地駐軍及各區靖衛團負責防範云、

銅鼓 該縣與修水武寧爲鄰、當修水被匪時、曾受其影響、近日武寧稍有騷擾、兩該縣之匪患、乃大爲猖獗、該縣指委會曾於廿八日召集會議、討論土匪猖獗、應如何肅清方法、結果由該會與維善後委員會電請湘贛剿匪總指揮撥隊來銅兜剿、藉靖地方云、（二月十日）

武漢捕獲大批共黨

一百七十餘名

搜出暴動計劃

漢口通訊、武漢當局對共極爲嚴厲、一年以來、捕獲不下千餘、而處以極刑者、無慮數百人、但共黨懸不畏法、仍續有來漢謀亂者、本月九日、清鄉督辦署稽查長渡江赴省、於舟中查得形跡可疑之人、遂隨之至武昌大東門內某號、旋即回漢帶隊往搜、捕獲七人、（三女四男）搜出重要證據甚多、而可駭者、則所部稽查名單、全體在內、且有照片、呈報當局大爲震怒、遂擬於星期一開紀念週時、一鼓而擒之、旋經其長官出面說明、謂稽查數十人、辦案甚力、不無積怨、其中必有他種原因、當予查明辦理、當局乃亦未照定計劃而行、嗣後該部即將稽查中可疑之蔣義平一名捕獲、同時又在漢口大智門大智旅社劉家廟及生成里等處、先後捕得一百七十餘人、在大智旅社中搜出共黨旗幟等件、手鎗三支、及暴動計劃、渠等原定陰歷除夕暴動、先毀交通機關及電燈公司、然後放火擾亂秩序、所獲之共黨中有共黨鄂省委二人、即王天民、（女）與陳海峰、（男）又交

東北政委會

討五百餘人一律裁撤、

直不以人類人命相視、此輩人類爭等上瀛女惡習

北平瑞蚨祥

秘派大批店夥暗赴大棚

開庭訊問、據浦子敬供稱、我們對於南長街通車

府請緝、

不便、近頃春來天暖、河冰融化、水勢內之暴漲

通處長某、此次所捕之共黨、關係西征軍到後第五批來漢者、蔣義平亦重要份子之一、蔣原係崇陽富戶、其父爲共黨所殺、渠乃投入共黨以謀自保、去歲自首後、由崇到省、衛戍部令其辦案効力、許以自新、蔣亦曾辦案多起、詎日後又與共黨連絡、各稽查之花名與相片、即渠報告共黨者、蔣被捕後、已將眞實情形供出、於是疑雲遂散、現對本案、仍在搜捕中、連日時有續獲云、（二月十四日）

江天輪擱淺 尚未出險

蕪湖通信、招商局之江天輪船、艙底由漢下駛、開回上海、駛底此間美勝碾米公司附近江面、忽然擱淺、現經江新等輪、往拖數次、皆未拖動、延至今（十六）日仍未出險、

濟南段通貨車 有十項條件

津浦鐵路、自經鐵道部積極修理後、濟南一段、業已通行貨車、該路車務處處長余婷、與日方訂定、條件十項、照錄於下、㈠黃河橋既經修通、南北貨物、亟待通運、暫先於濟南段內（崮山晏城間）每日往南往北通行貨車各一列、俟貨物增加時、再行加開列車、以應地方需要、惟黨家莊•白馬山•濼口•三站、暫不停車、（黃台橋可運貨）㈡爲救濟各地方商民起見、運輸貨物、以日用必需品爲煤•鹽•糧食•土布•雜貨•菜蔬等類、及南北各站積貨爲主、因每日列車既少、限運何項貨物、應由路局按需要情形、隨時規定之、但危險品及軍械、無論官商、均不通過濟南站、㈢除上項貨車外、凡津浦鐵路南北兩段、運送路用材料列車、及南北兩段因需要調撥列車或機車、（可順便帶運貨物、以免虛曠空列車）均由本路聯絡員證明隨時知照日方、以便通過濟段、㈣通過濟南段各列列車、均在白晝行駛、㈤津浦鐵路關係者及搭乘人員等、應維持路務交涉之信誼、一切行車及運輸事項、均照路章及本條件辦理、㈥津浦膠濟兩路車輛過軌事宜、暫緩辦理、㈦津浦鐵路得隨時配置濟段護路警察、及各列車搭乘警、並所有人數槍械、應得雙方諒解商定、㈧關於通車其他設備事宜、由中日聯絡員隨時商定之、㈨以上各項雙方均應承認、切實照辦、各免誤會、如有臨時發生事項、先由中日聯絡員了解、或報由各主管核辦、㈩以上各條、俟濟案交涉經中央解決、並國軍接防、即不發生効力、

◈◈◈◈

國際記載

日內閣夜間集議

電芳澤擱置濟案 進行寧漢兩案交涉

十七日東京電、日政府昨夜午後八時、開臨時閣議、決定致芳澤訓電、內容極秘、聞係命其不能依不合理讓步賠償損失、及責任問題、即置不問、對於設置共同調查委員會、不能同意、第七次會見、若無打開局面之理、即將濟案置諸後日、先進行寧案漢案交涉云、（電通社）

日本對限制海軍案態度 建艦經已籌備

十七日東京電、日岡田海相、對於駐美英大使通告美政府之海軍軍縮提案、在昨日閣議言曰、我政府常有實行軍縮之誠意與準備、故此提案、若立脚於國際信義、有正式交涉、將立即欣然參加、又曰、日本雖見美之建造巡洋艦計劃案、但並無對抗建艦計劃者、因恐引起建艦競爭故耳、非至認明美之態度、漸無建艦計劃云、（電通社）十七日東京電、岡田海相及內田政務次官、昨日於海相邸、招致政友會稅制審議委員等、對於在議會成爲問題之兩稅委讓、及建艦財源關係、加以釋明、先由海相述及現在建艦狀況、日英美三國現在勢力比較、詳細說明、云並不如民政黨所言、與兩稅委讓、全無衝突、後日、對於建艦財源、已與大藏當局商議妥當、將來若國防上必要、可中止他項新事業、提出建艦費云云、又與黨方面言兩稅委讓、雖減八千萬元財源、但若照民政黨所主張、將義務教育費全部歸國庫負担、仍須七千萬元財源、故無大差云、（電通社）

併吞滿蒙之大陰謀

暗助滿人蒙人組織自決會 企圖脫離中國歸某國保護 承認其中央機關設於大連 經費及軍械均由某國供給

世界新聞社奉天特訊、近來奉天哈爾濱等地忽發現所謂滿蒙自決會名義之宣傳文、記者由某方面探悉、此項宣傳文之來源係大在連、所謂滿蒙自決會之組織、亦係事實、乃於日人援助之下成立者、其中心人物名薄益三、係滿人後裔、現任日人經營之日蒙產業公司主任、又有庫倫方面蒙人多人、該宣傳文內容、主張滿洲及蒙古實行自決、文中揭有所謂自決會之議決案、大要如下、（一）某國永遠保護于公地位、力助反對實施平均地權政策運動、（二）打破東蒙古現象、重新組織各機關、（三）滿蒙民族互相扶助、以期實現各自獨立、與中國脫離關係、（四）兩族共同捐募革命軍、一切經費及軍械、由某方面供給之、並由某方面派遣軍事教官訓練之、（五）秘密聯絡土匪、鼓吹革命精神、於有機會之際、共同奮起、以實現自決、（六）特派重要人物前往某國、學習軍事技術、此類留學生、某國已承認予以免費及其他特別優待條件、（七）與某國協同設立大規模之開拓公司、改良蒙古畜牧事業、（八）某國已承認允許在大連地方設立本自決會中央機關、進行一切事宜、

英外部之宣言 限制海軍案 並未發生變化

十六日倫敦電、英外部今日發表一文、謂本月六日張伯倫曾在下院聲明英政府刻正愼重研究關於英美關係及英美海軍之各問題、自外相有此宣佈後、限制海軍一層、並未發生變化云、英政府現方在子細研究中、俟研究後、即須將研究所得之結果通知海外各殖民地、政府徵求其意見、而考慮之、故英政府在短時期內未必能續有交涉、（路透社）

阿富汗時局 益形紛亂

十六日君士坦丁電前駐俄土大使法錫夫由吐德薩抵此、據稱俄政府接到最近消息、阿曼努拉或有復爲阿富汗君主之望云、阿富汗士官六十人甫在君士坦丁陸軍專校卒業、昨赴甘達哈、擬助阿曼努拉奪回君位（路透社）十六日莫斯科電、開布爾消息、甘達哈與吉拉拉巴間之各部落已宣佈獨立、不服從開爾布或甘達哈之命令、庫基尼、與華利與摩合曼三部落在吉拉拉巴境內者、現已互起爭鬭、開布爾食物缺乏、搶刼漸盛、（路透社）

美國禁售軍火案 凱洛格不以爲然

十六日華盛頓電、衆院外交委員會審查參議院開柏所提出准總統禁止以戰具供給戰時侵略國之議案時、國務卿凱洛格稱、戰時孰爲侵略國、非總統所可斷定、若貿然爲之、則爲非中立之行爲、但總統不妨對於交戰者雙方一律禁售軍火、不過軍火尚可從他處覓購、故美國之禁令、未必有何價值也云、凱洛格引中國事爲證、謂禁止軍火輸往中國之各國、現在考慮取銷此禁令云、（路透社）

日婦女公權案 議會難通過

十七日東京電、婦人公民權案、由各派共同提出議會、本可確孚通過下院、今日與黨幹部施苦政策、與黨議員內態度豹變者續出、故該案運命、亦漸無把握、（電通社）

紐約證劵市 各股票跌價

十六日紐約電、紐約證劵交易所現有黃風、因聯邦儲備局有阻止借款供人投機之宣傳也、今日市價又驟跌、若干鐵路與實業證劵每股跌落二元至八元不等、此外有數種股票跌去十元至二十一元、（路透社）

冰天雪地中之歐洲

水管凍結火患無法撲滅 西班牙獨陽光燦爛氣候溫和

十七日倫敦電、歐洲仍因天氣奇寒、大受其累、但據專家推測、英國溫和將徐徐升高、瀕近冰點、一時倘難望解凍、（路透社）十七日匈京電、匈國大雪、二十三條鐵路均爲停止開車、奧匈二京間已斷絕交通、旅客二千名現滯居距匈境三十五哩之某處、森林中鳥獸凍斃者甚夥、（路透社）十七日瑞典京城電、火車多輛爲雪阻留於南瑞、（路透社）十七日巴黎電、法國天氣奇寒、水管凍結、連日各處火警、消防隊均無法撲救、（路透社）十七日比京電、夏勒羅瓦附近某窰失愼、因水管凍結、不能施救、損失達四五百萬佛郎、（路透社）十七日丹京電、丹麥各口岸均爲冰阻塞、東海濱有船多艘固結冰中、且有數船損其推動機、（路透社）十七日華沙電、前兩星期天氣非常寒冷、既而溫度大高、繼以雪暴多次、致大道與鐵路交通均爲阻滯、萊堡工廠多家因缺乏燃料、停止工作、（路透社）十七日西班牙京城電、歐洲各處現成冰天雪窖、獨西班牙陽光燦爛、氣候溫和、（路透社）

浙贛路線覆勘已畢

浙境沿線城市之調查

杭州訊、浙贛交通、經建設廳長程振鈞、籌擬敷設輕便鐵道、嗣以鐵道成立、所有全國各鐵路、均劃歸鐵道部管轄、故浙贛鐵道、亦劃入整理全國鐵道大計劃之內、令飭建設廳妥爲籌備、省府主席張靜江、因此並聘鐵道專家來浙、會同規劃一切、會商之後、當以從前測量之路線、是否適合鐵路之用、應即加以覆勘、故組織浙贛鐵路覆測隊、由隊長杜振遠、率領隊員十餘人出發、迄今已越一月有奇、始將全線勘竣、刻下業已首途返杭、聞對於原測路線、無甚更改、而建設廳俟該覆勘隊到杭後、即與財廳會同通盤籌劃、俾便早日興工、浙建設廳籌劃之浙贛鐵道、杭州至蘭溪一段、計長二百七十里五七、沿路各城市出產戶口地價、與鐵道營業關係至大、茲將覆勘時調查所得探誌如下、㈠梵村、距閘口約八里、附近居戶一百三十戶、五百五十八人、出產爲茶葉一項、㈡轉塘、距梵村五里、爲杭縣上泗鄉之市集、附近居戶四百餘、人口二千餘人、㈢祝家村、至轉塘約二十里、距富陽二十五里、附近戶口一百九十餘戶、一千餘人、出產茶葉約四五百担、黃燒紙約二千餘捆、㈣富陽縣城戶口約一千五百餘戶、七千六百餘人、出產草紙爲大宗、㈤青雲橋鎭、距富陽十二里、戶口約一百二十餘戶、六百三十餘人、以出產草紙石灰爲大宗、㈥方家井、在歡塢嶺下、上至新登二十七里、下至富陽二十三里、居戶稀少、產草紙一千餘捆、㈦新登縣、地處四山之間、下至富陽上至分水桐廬、皆恃陸路、居戶約五百、人口一千七百餘人、出產羅爾千餘担、白料一萬餘担、柴二三百萬擔、㈧湊溪、距新登十五里、居戶一百六十餘家、七百餘人、㈨窄溪鎭、位於富春江之東南附近、居戶一千三百餘家、㈩桐廬縣、爲分水港與桐江合流之處、城區居戶一千一百二十戶、人口二千五百餘、出產柴灰茶豆麥柏子等、⑪蔣家埠、距桐廬十五里、居戶約一百二十戶、人口五百餘人、出產同上、⑫芝廈鎭、距桐廬三十里、居戶約一百三十餘家、六百餘人、出產柴灰茶糧食等、⑬大成、爲一村落、自芝廈至此凡三十里、居戶七十家、人口三百餘人、出產茶二百餘担、穀一千五六百担、⑭四十里埠、附近居戶二百三十餘、人口一千餘人、⑮建德縣、居戶二千餘、人口一萬三千餘人、⑯大洋鎭、居戶八百餘、人口三千二百餘人、出產柴十萬餘担木料五六萬支豆麥九百擔茶五百箱柏子二百担、⑰三河汛、居戶三百八十餘、人口一千六百餘人、出產柴三十萬担、木料二十萬支、茶二百担、雜糧五百担、柏子五百担、⑱女埠鎭、在蘭溪下游十二里、臨蘭江左右岸、居戶五百七十餘、人口二千三百七十人、產穀麥豆芝蔴等七千五百担、甘蔗十萬捆、雞蛋二十餘萬、柏子五百担⑲蘭谿縣、爲此次測量之終點、浙贛線之要地、舊爲金華道治、人物殷阜、居戶五千五百餘、人口二萬三千餘人、爲本線所經最大之都市、凡浙贛閩及上江十二縣客貨、由此改裝較大之船舶者絡繹於途、其最著者、則有米穀、雜糧、南棗、火腿、橘餅、木料及江西之瓷器夏布雜物、往上游者、則以鹽爲大宗、來往客商、約五百餘人、各帮船隻五千餘、運費米麥豆等、⑳自蘭谿以上、前省道局所測、汽車路線經過重要地、則有羅埠、湖鎭、龍游、安仁鎭、樟潭、衢縣、常山縣等處、其人物情形因未調查、故不備列、

古城返照記

（一二八）（老漢）

時報版權 不准轉載

朗仙道•要人走一步路都有尺寸、若和常人一樣怎能表出他們的身分來○況且自從上次那幾個紈袴哥兒大鬧桐花莊鬧得滿城風雨、他們避發不好意思出外走動而又不能遏制自己的色情狂•所以只有「叫」之一法○而這些女娘行也就以能進城唱「入侯府」走天明局者爲貴、因此頭等的花階級裏又添出一個特殊階級的女要人一流•……說著只見幼甫取出兩隻大元、往棹上一放、衆人一齊起身時、卻不見了那位要大科長、誰想他受了這番冷遇、還不能忘情一個人溜到珊珊屋裏向那代辦交際的女參贊低低的說了幾句也不知他說些甚麼○後退出院外與大家會合一處復向別路出發○

鄭老板的那位愛神•茶花•的洞府是雲蘭別墅、大家便順著街頭往西行去、卻見路北一家上有「雲蘭」二字○陸賈當先就想報門而進•鄭老板哈哈大笑、王陸妻等亦都笑將起來、朗仙早一把袖子拖住陸賈不許他進去○陸賈詫異道•卻是爲何、這不是他所愛神茶花的神仙洞府雲蘭別墅嗎○朗仙兒老鄭等人已經如飛而去○便也且行且說道•你沒看見下面還有茶室兩個字嗎？○陸賈道•茶室想必是茶樓茶社、這倒幸虧你把我拖住、不然又要像上回的眼鏡公司一樣的招牌了○朗仙道•非也•茶室倒也是逛的地方、不過這是二等、所以逛頭等的、如我輩這樣的人萬不可以進去、若是到這樣地方被我們同一階級的人看見、就要瞧不起○以後永遠認你爲「不可同群」的了○陸賈道•哦！有這等利害•但不知茶室以下還有幾等○朗仙道•二等以下還有三等共名謂之下處•三等以下還有四等•四等以下還有不列等、卻不在「胡同」而散處於天橋蓮花河一帶○陸賈道•這些等級都是根據甚麼實力定出來的○是不是根據陸海軍的實力、戰勝國的原則、黃白棕黑的皮膚呢？朗仙道•那我就不曉得了○陸賈道•這些地方你可都去過○朗仙道•甚麼話、剛才不是說過嗎、若是到這些地方去、被人知道、就被人看不起了○我們逛胡同只能逛頭等、這是我們身分所關、你要記下○陸賈道•好個身分、可惜我們生在這三等國裏、今生要想再做頭等的國民、料想不容易、就以逛逛頭等花解嘲罷•

說著早已追上前面的先鋒隊、到了眞正頭等的雲蘭別墅○進了大門、進二門、到了茶花的洞府、這洞府與剛才珊珊•曼君的全然不同、完全是西洋的陳設、也有琵也娜•也有梵倭林、大概是位音樂大家○蜜絲新茶花周身洋服、香氣襲人○周身上下、屋裏屋外、滿是洋肥皂花露水的味兒○就是請上二百個大博士、用上等的X光、只怕也找不出半個微生物來○這樣的一個人物、若是早生幾年跟洪文卿出洋、做公使夫人、或者比傅彩雲還要吃香哩、鄭老板十分得意當著衆人誇了又誇獎了又獎、又是音樂家、又是跳舞家、又是西洋文學家、合衆美而爲一的一個新式的安琪兒、英文就是angel、棹子有幾本英文讀本、旁邊一個墨水瓶、幾支鋼筆○只見她口誦ABCD、手按DO、La、Mi、Fa•倒也有腔有調 不覺不支○只見鄭老板向她耳邊低低的說了幾句不知甚麼她、微笑頷首便去風琴邊坐了、用手掀開上邊的蓋子、露出一排一排像黑漆骨牌可是比骨牌來得長些、像打字機可沒有洋字的棋子•上面架一厨樂譜•她手按著機眼口著譜、口裏唱道○

海軍實力之調查

我國現在海軍實力、據南軍政部海軍署調查、除第三（現在東北各艦）第四（現在廣東各艦）兩艦隊不計外、其第一第二兩艦隊、及練習艦隊、魚雷游擊艦隊等、共計員兵五千一百餘名、噸數四二九五五噸、茲將該項詳表列後、

▲第一艦隊（司令陳季良）

艦艇名	艦艇長	員兵總數	噸數
海容	王壽廷	三〇〇	二九五〇
海籌	李孟斌	三〇〇	二九五〇
永健	陳宏泰	一〇〇	八六〇
永績	歐陽勣	一〇〇	八六〇
華安	賈勤	一三六	七〇〇〇
普安	陳永欽	一三六	六〇〇〇
定安	方瑩	一〇〇	二五〇〇
海鴻	鄒鼎慈	四五	二〇〇
海鵠	齊粹英	四五	二〇〇
海鷗	沈蘇懋	四五	二〇〇
海鳧	周憲章	四五	二〇〇

▲第二艦隊（司令陳紹寬）

艦艇名	艦艇長	員兵總數	噸數
楚有	邱世忠	一〇〇	七四五
建安	林承啓	一二〇	八五六
建威	薛啓華	一二〇	八五六
楚同	林鏡寰	一〇〇	七四五
楚泰	俞俊傑	一〇〇	七四五
楚謙	高琇春	一〇〇	七四五
楚觀	嚴詩華	一〇〇	七四五
江元	楊樹韓	一〇〇	五五〇
江貞	鄧則勳	一〇〇	五五〇
咸寧	曾冠瀛	一〇〇	六〇〇
德勝	高憲乾	一〇〇	六〇〇
咸勝	羅致通	一〇〇	六〇〇
江鯤	任光海	七〇	一四〇
江犀	楊雋聲	七〇	一四〇

▲練習艦隊（司令陳訓泳）

艦艇名	艦艇長	員兵總數	噸數
公勝	陳師俊	六五	三〇〇
義勝	蔣元福	五五	二八〇
勇勝	戴熙經	五五	二八〇
誠勝	李孟元	五五	二八〇
利通	周翰勳	四五	二〇〇
福鼎	舒傳禧	四〇	一四〇
應瑞	林元銓	三〇〇	二七五〇
通濟	李世甲	一七〇	一七〇〇
靖安	高憲申	一三六	六五〇

▲魚雷游擊隊（司令官曾以鼎）

艦艇名	艦艇長	員兵總數	噸數
聯鯨	陳秉清	九五	五〇〇
建康	史國賢	七〇	三九〇
豫章	俞俊偉	七〇	三九〇
湖鵬	王崇毅	四〇	九七
湖鶚	周希文	四〇	九七
湖隼	鄭壽芳	四〇	九七
湖鷹	盧景賢	四〇	九七
辰字	黃忠瑗	四〇	九〇
宿字	甘禮經	四〇	九〇
列字	陸傑	四〇	七〇
張字	湯寶璜	四〇	七〇

山陽亭林均獲共黨

山陽周阿火已供出多名 亭林捕十二人共黨貼標語

浦南一帶共黨活動、日益顯著、並有派別、澱山黨以白竹布對開約長丈許、束腰作帶、並有香煙片剪一缺口爲暗記、張堰派完全赤色、山陽亦係澱山派、前日張吟泉分隊長夫婦被共黨擊斃後、（張受傷後、至閔行醫治、因受創過重而死）該處防務完全由第四大隊長潘葆忠擔任、昨日又獲共黨周阿火（即周火根）夏銀山戚阿和王某等、供出王梅溪爲共黨十六師師長、在其家開會數次、又供出首領十名、並謂在山陽一帶者、數在一萬人以上、迭接恐嚇信於潘葆忠隊長、及周鳴皎行政局長等、（昨報載山陽緝私營兵退出不確）故防務愈形加緊、周局長亦加入武裝通行巡邏、但居民濼從者已甚衆、王梅溪等自被周阿火供出後、王即逃匿、由本署等往抄、並火其廬、而戚阿和家燒去子彈不少、當火燒時、彈丸均從火中射出、十七日周局長在縣行政會議席上報告防務經過情形、謂該鎭現駐緝私第四營步兵、第一二三隊水警、槍船四隻、前沈廳長所招舊部槍船五只、及手[illegible]機槍兩架、又恐不足、而派兵協助、金縣長擬以省公安隊一中調往、經費當地籌措、並令鉦科長即晚偕周局長察勘防線、亭林現有十一連步兵駐紮、葉榭擬派縣公安隊去、並會同金山奉賢爲三縣聯防、會哨梭巡、奉賢崗橋防務有沈夢蓮廳長擔任、松江山陽有潘葆忠隊長擔任、松金接壤之歎庵有楊澄甫區長擔任、均招集舊部、自備資斧、官長概盡義務、

又訊、亭林東市榨牛橋近陸姓鄉人、因擄帮亦係共黨、當經軍警於十四日前往拘獲、訊擄供認參預非行焚殺之役不諱、嗣又供出有附近鄉民某等十一人、亦爲同黨、遂又先後一併拘獲、但均絕對否認係共黨、而自此十一人拘獲後、共黨即於鎭上貼有標語、要求立釋所捕十二人、否則當以激烈手段對付云、至金山方面張堰曾有將於除夕前一日焚燬錢姓等之謠、同時錢姓廿日接得共黨恐嚇函件、勒索鉅款、如果拒絕、即殺人放火、無所不爲、聞陳錢均因懼禍、陳已出五百元、錢亦付款若干、張堰以西之廊下鎭、謠言近亦極盛、居民莫不驚惶萬狀、遷居者時有所聞、

東北政委會查辦趙鎮

瀋陽通信、此間交通委員會近日奉東北政委會令查辦前四洮路局長趙鎮、該會除電令吉長吉敦路局將趙任期內之帳冊封存候查外、並令四洮路局長、令趙詳細交代一切、一面派員監視趙之行動、茲據交通界談及趙被查辦原因、趙係常蔭槐所親信、爲常黨第一紅人、濫蒙五路協定草約、均係趙所簽字、恃常之勢、任所欲爲、曾爲吉長吉敦路局長半載、於路政毫無建樹、惟排斥異己任用私人、尤忌南方人、曾供職十數年著有成績之員司五百餘人一律裁撤、易其黨羽、對於新聞界最仇視、滬報駐長春記者傅達二君、供職吉長路、均無故被撤、吉黑民衆因趙與日人進行五路建築事宜、反對甚烈、曾電奉請懲辦、當時張學良迫於常之勢力、不能過問、常被斃後張乃派密偵分赴各地調查楊常黨羽、知趙之劣跡、遂下令查辦、此爲遠因、本年一月底、當局向四洮路提款五十萬、趙竟不遵令解繳、同時即有人告發趙所經手各路款項有濫支及助常作亂等事、遂被查辦、此爲近因、趙於查辦令下後擬逃赴大連、現被禁於四洮路局、（二月十日）

浙省嚴禁溺女陋習
女少於男二百五十餘萬

浙省民政廳以浙省戶口、據去年調查、女少於男達二百五十七萬五千之多、考其原因、溺女陋習實爲最大、前於內政部召集第一期民政會議時、提出禁革溺女辦法案、經內部審核、認爲可行、令該廳轉飭所屬酌量地方情形及經濟狀況、妥擬辦理、該廳昨特通令七十五縣長暨杭甬兩市長查照、茲將[illegible]禁革溺女陋習案理由及辦法錄左、

▲理由　我國自古重男輕女之陋習、顯然軒輊、是以生男則友朋舉以相慶、生女則舉家索然寡歡、至有因而溺斃者、推原其故、固由於男女待遇不平、實亦生計之困難、環境之壓迫有以使之然也、本年浙省調查戶口、男子計一千一百六十萬二千八百八十九人女子計九百零二萬八千八百十二人、其男子超過女子之數、爲百分之八、換言之、即女子少於男子計二百五十七萬四千零七十七人、此非由於生殖力之異同、皆由於社會對於男女間有不平等待遇、致女子疾病死亡夭折、視男子爲多、而溺女陋習、尤爲其重大原因、夫男女同爲人類、同一人命、育女而斃之、是直不以人類人命相視、此於人類平等上溺女惡習之亟宜禁革者一也、總理有言、我國近百年來、受人口之壓迫、據美公使樂克里耳的調查、說中國人口最多不過三萬萬、又謂、大家常曉得、說中國有四萬萬、但照按最近各國科學家同宗教家、對於中國人口精確的調查、前二年只有三萬萬一千萬、去年不過三萬萬是我國四萬萬人口、現已減少一萬萬、設非減少死亡、增加生育、則人口將年少一年、其何以抵抗壓迫而免滅亡、此於民族上溺女惡習之亟宜禁革者二也、茲擬辦法如左、

▲辦法　㈠村里宜組織保嬰會、查我國社會向有育嬰堂所之設置、惟設立未廣、收容有限、茲擬除各育嬰所設法推廣收容額外、由各村里地方公正人士、按村按里、組織保嬰會、設委員五人至七人、其已成立村里制地方、即由本村里各鄰長集會選舉充任、凡該村里內貧乏無力養育之嬰孩、均得由其父母向該會按月具領貼養費、其貼養費率及年限、則視該會財力及地方情形、由會酌定、其因職業關係、雖領貼養費而不能自覓寄養處所者、並得由會代爲妥覓辦理、至貼養經費、則由本村里勸募、或攤派之、查救濟溺女、本爲慈善事業、我國人民對於地方善舉、素具熱心、保嬰會又由地方組織、自行勸募攤派、當可樂於輸將、其有捐助巨款者、則特予獎勵、以表揚之、㈡村里宜調查孕婦、查地方自治開始實行法、對於清查戶口、本有調查孕婦之規定、惟孕婦隨時增減、平時婦女又多諱言、以現在人民程度責令人事登記、一時尚難辦到、茲擬責成村里、凡各鄰貧苦婦女懷孕者、應隨時由鄰長調查登記、並事先予以說明、將來產生、不問男嬰女嬰、如力不能養、得向保嬰會領費貼養、並告以溺斃之責任而切戒之、㈢溺斃嬰兒者宜實行依法懲辦、查溺斃嬰孩、本與殺人同罪、乃因社會惡習相沿、視同習慣、人民不告發、司法不檢舉、以致犯者屢屢、而猶不自知身已犯法、恬爲不怪、此於禁革前途大有影響、是宜先行布告周知、嗣後如有再犯、即將其父母實行依法懲辦、庶足以資儆戒、而期革除、㈣村里職員相當責任、禁止溺斃嬰孩、應由村里職員隨時勸告警戒、各鄰鄰長尤應就本鄰鄰戶、按戶切實告誡約束、倘再有發現、除溺斃之父母依法懲辦外、各村里職員、并應由行政上予以相當處分、至革除嫁女壯奩、改良女子待遇、提倡女子職業、與溺女問題有關、應另案分別辦理、

張學銘東京談話錄
東三省近況　（鮑振青）

上月中旬、記者因事赴東京、寓帝國旅館、張學良氏介弟學銘偕東北外交處秘書胡俊氏來訪、暢談東北近況、頗有可紀、轉以介紹國人、張謂東三省平日、局處關外、甚少與南方聯絡、且對於宣傳一道亦少注意、故東省政情、有爲各省所不知、致不無誤會發生、須知東省外交、介於兩大之間、日日人日爲有特殊關係、窺伺尤甚、故環境非常困難、但當局對於外人無理要求、無不嚴詞拒絕、最近收回權利、亹亹進行、哈爾濱行政權收回後、俄人絕無異議、最近着手中東路權及電話權之收回、頗稱順利、日本强迫承認五大路權之要求、一面以遷延時日付之、一面擬自築鐵路以杜絕其要求、現在東省自築鐵路之多、在全國可屈首指、近又着手[illegible]葫蘆島爲商埠、以謀抵制、當擬定籌築打虎山通遼間、奉天臨江間、臨江安東間、吉林五常間等鐵路、假使諸路一旦成功、南滿路當然受大大的打擊也、滿洲產豆最多、但市場向爲日人壟斷、現正擬直接輸出海外、以謀對外貿易之發展、東省工業亦頗發達、所有日用品俱能自製、現在中等學校俱加工藝一科、東北大學工科、已能製造火車機車、亦足差堪自慰、東北軍隊訓練、採用世界最新方式、軍紀亦頗嚴密、與民衆相安無事、有目共睹、曾作東省游者、俱能道之、至滿洲雖處關外、而地土肥腴、較之黃河流域、有過之無不及、故植物生長之盛、不異在大江以南、直魯災民來滿耕種謀生者不下十餘萬之衆、使再加以科學的設施、滿洲平原不難與美洲平原相頡頏、並籌集外資開發礦產、將來之富源、正未可限量也、余今後擬赴美國研究農業、以備他日從事於開墾事業、教育方面、亦非常普及、但滿鐵附屬地之學校多日人所辦、今後擬着手收回、至於東北大學、成績昭著、漢卿（即學良）對於教育文化、甚爲注意、每年撥私囊捐助教育機關、動以百萬計、體育一項、亦甚注意、去冬曾招日本選手赴奉開中日競技大會、今復支出三十萬金、在瀋陽郊外、建築一壯麗之大運動場、與東京明治神宮外苑相同、一俟落成、招待德日選手至奉、開國際的比賽大會、世人不察、多目奉天當局、媚外親日、無國家觀念、殊不知去年東省反日風潮、以及近日反對青會路運動之熱烈、雖由於民衆所爲、然當局無反對之言動、固彰彰在耳目者也、張總司令對於言論界、素具同情、聞足下以不屈不撓之言論奮鬬於海外、尤爲欽佩、希望他日有暇來奉一游、藉觀東省近年建設之成績云云、（二月五日）

□　□　□　□　□

北平瑞蚨祥勞資爭潮

北平訊、前門外大柵欄瑞蚨祥綢緞莊、突於春節期中、將在大柵欄中間之鴻記皮貨莊、實行關閉、茲聞其關閉原因、係瑞蚨祥經理孟覲侯、副經理姚秀若、因聞該綢緞店鋪內夥友、擬組織店員工會、認此種行爲、有礙營業、遂於舊歷正月初二日、循例在東珠市口雲公所內、由該號正副經理召集三號全體店員在該所內舉行春宴看戲、當時由該店經理孟覲侯姚秀若報告、年來因受國都南遷、市面蕭條影響、店中虧累情形、並謂組織店員工會、姑無論其是否爲中央政府本地當局所承認、若果承認、即就本店自身而論、若承認店員工會、而容納其所提之要求條件、則瑞蚨祥三處店內、每店每年約計賠累八萬元資本、總計每年虧累二十四萬、試問在此市面繁榮未恢復前、瑞蚨祥能否有此款賠墊、故與其將來宣告關閉、同歸於盡、不若大家放開眼光、保守現狀、以待將來營業振興後、自當設法滿足諸君要求、以償終年辛苦勞績等語、時有一部店員、堅不承認、略謂總理三民主義明言節制資本、維持勞工、無論如何、非組織店員工會不可、因此雙方意見不合、竟致決裂、當時該店經理人孟覲侯姚秀若、因該店員等堅持、遂秘派大批店夥暗赴大柵欄中間瑞蚨祥鴻記皮貨莊內、將所有該店內貨物、悉行搬移大柵欄路南之貨棧內封存、然後即將該店實行關閉、蓋該店係屬首先組織店員工會者、故將其關閉、以示根本否認、迨該店組織工會之店員聞悉、已無法阻止、當由該店員王慶長、董麗之、李東漢、辜傳鈞、立即通知該店員等在該店開會、討論應付辦法、除據情呈報商民協會、市指委會民訓會外、並以該店所懸掛之總理遺像及黨國旗、不知被何人撕毀、當以此事係侮辱總理、應行究辦、立據情呈報市政府社會局公安局、請即派員查辦、但瑞蚨祥經理人等稱、此事完全不知、且店夥搬移貨物、決無搗亂黨國旗及總理遺像之舉、因雙方各執一詞、相持不下、十三日公安局派科員李金洲會同市指委民訓會代表張明仁、張永吉・倘惜九・蕭訓及商民協會代表呂和慶・瑞蚨祥代表姚秀若・李惠卿・張夢九・連同二區署長鄧守安、均到場檢視、各據情報告、分向主管機關報告、逆料此案將有擴大形勢、聞瑞蚨祥方面、有於必要時、將其餘東西兩號亦行關閉、此外大柵欄各商店如張一元茶葉店、與德泰茶葉店、同濟堂藥店、均將組店員職工會、其各號經理人對爲此事、刻正苦於應付中云、

地方消息

蘇州

第三師部人員離蘇

前駐蘇第三師、奉令調防蚌埠後、所有各旅團部隊、已陸續開拔、現在留蘇之師部各處人員四十餘、十七日下午三時餘鐘、亦已由師長毛炳文、率領附乘上行快車、赴京轉蚌矣、

徹查救火奪水衝突

閶門西街魏正昌家十六晚間失火、當由各救火會驅龍前往撲救、有道養永寧兩龍社水夫因奪水發生衝突、結果永寧水夫顧子建、唐水金等均被毆傷、當經警察[illegible]事後、昨續救火聯合會分令西北兩區徹查衝突情形、呈復核辦、

無錫

南長街通車案被告抗告

本邑南門外南長街通車糾紛一案、近由縣府派警傳原被各造定期十六日開庭集訊、乃被告華子孚・陳其良・鄧伯安・孫阿榮・韓國華等五人、以不服縣府審理、已向蘇州高等法院提起抗告、請求移轉管轄、故是日庭訊、五被告均未到案、原告方面、到浦子敬・許浩炳・許滿庭等十三人、下午二時許、由殷承審員開庭訊問、據浦子敬供稱、我們對於南長街通車、多數主張、以資便利、自丁蕙軒等被毆之後、人人自危、請求官廳從嚴究辦云云、次由丁蕙軒顧樂山二人供稱、上次被毆、全係華子孚主使流氓將我等打的、現在傷勢尚未痊癒、最後均請求縣府迅即將被告華子孚等拘案收押、聽候法辦、殷君核供後、即諭現在被告等既經提起抗告、先應靜候高等法院命令、將全案卷宗申送法辦、爾等如有請求、儘可向高等法院陳訴、諭畢退庭、

火車站馬路將放寬

國府鐵道部因錫邑車站至工運橋一段馬路、非常狹窄、往來車馬、行駛不便、有放寬之必要、當經電令滬寧路管理司轉飭錫邑正站站長查明具復、正站長奉令查勘結果、該路確須放寬、呈復鐵道部核奪、十六日上午、又由部令管理司派員來錫測量、聞測量完畢、路之兩旁各放寬五尺、該項築路經費、由鐵道部撥用、聞定於下月動工、實行放寬、

毆斃髮妻私和了事

錫屬富安鄉陸區橋夏濱上地方、鄉民是鳳生、種田爲業、薄具資產、生二子、次子於舊歷去年十一月間、娶尹城上尹培生之女爲室、結婚後、夫婦間時生齟齬、去歲除夕、是鳳生忽與長子發生衝突、次子助父痛毆其兄、尹氏上前向夫勸阻、其夫大怒、即向其妻痛毆、擊中尹氏腰部、當場斃命、事後即將死屍遺棄附近河塘內、待至翌日天明後、爲鄉人瞥見、向是姓報告、反推說不知、後由死者母家出而交涉、由尹姓族人尹可銘調解、得洋五十元、并懺七天、焚箔一百二十元了事、

宋家渡發生刦案

滄錫交界洄河鄉宋家渡地方宋阿錫家、十六日晨八時許、忽來盜匪四人、攜有手槍兩支、破門入內、其時宋阿錫適外出、僅其妻朱氏與長工某甲在家、盜等入內後、即出手槍、向宋妻迫令說出藏洋所在、開即大肆搜刦、計被刦去大洋二百元、呼嘯而逸、在途並開槍一響示威、當盜匪行刦時、有鄉人潛赴錫邑青城北七房保衛團報告、保衛長華吉人、即督率團員馳往追緝、盜已去遠、

保隆典停當放贖

本邑典當一業、自甲子兵燹以後、馬路一隅、即行完全閉歇、而南東北兩方各典、以及鄉區典當如德興等、大多亦蒙其影響、惟南里幸獲無恙、詎今庚南下塘保隆典各股東、忽以營業不振、開支浩大、決計收歇、初三日起停當放贖、由股東高叔[illegible]等、函請典業公會轉呈縣政府、出示佈告各當戶知照、

南京

組織新婦女職業社

南京吉祥街一新商店主人徐受謙、鑒於首都一般婦女大都失學、且無相當職業、爲謀救濟民生起見、特獨力組織一新婦女職業社一所、以實習養蜂、刺繡、編織、縫紉、爲主、旁及書信等之常識、招學員四十名、地址設府東街益友社內、開學定三月三日、

大功坊天華綢莊失愼

南京大功坊、二十一號天華綢緞莊於十六日午後二時餘、該店夥友在二進樓上閑談、誤將香煙頭丟在床上、匆匆下樓、燒及樓下貨廚、及至發覺、火勢已至屋頂、不可收遏、由該區警署、致電各區水龍、幸該區地點適中、頃時東南西北中五區消防隊齊集、極力灌救、延燒四十餘分鐘、即行撲滅、燒去該店一家樓上下兩間四進、損失在四萬元以上、幸保有火險三萬六千、該店經理丹陽人林少東、於出事後、赴警署具結、其右邊[illegible]眼鏡店、亦搬動貨物、一時擾亂、將櫃台折倒、打碎眼鏡鐘表無數、損失在千元以上、

鎮江

唐姓幼子被匪架去

本縣小校場公民唐傑賢家、十六日下午十二時許、突來匪徒四人、各執盒子砲一枝、口操北音、衝門入內、大事嚇詐、結果將唐之十三歲幼子架綁而逃、並遺下條子一張、略謂要大洋一千五百元、前往取贖、唐見已報縣政府請緝、

火燒觀音洞

今（十七）晨一時許、觀音洞駒堂失愼、經各救火會趕往灌救、始熄、幸未殃及鄰舍、

金山

縣長易人

金山前縣長俞守範、復旦畢業生、年僅卅四、以考試得任金山縣長、對於提賭禁煙、勇敢異常、不留情面、此次陰歷年底由省改委徐桂、於陰歷新年頭班輪船到涑、現已接任、

揚州

散兵冒充稽查鎗決兩名

駐揚二十九旅五十七團團長陳克遜、在院大街拿獲偏有文書上有符號之散兵史釗・解茂先二名、冒充本師總稽查、勾結匪徒、黑夜入尹體仁家、藉口查煙、實行搶刦、當經捕解第十師師部、訊供不諱、於十六日午後一時、執行槍決、

民衆團體會議嚴懲委被捕案

商整會常務石芝、唐詩武、巫凱光、工整會張同燮、區黨部常委馮泉、農協會劉元泰、十五日因縣府公安局逮捕農協會籌備委員、特開聯席會議、議決㈠由四民衆團體聯銜呈縣府公安局、不依法定手續逮捕本會會員、㈡由農協會函詢縣區黨部、逮捕會員、事先曾否得其同意、㈢由四團體呈縣黨部、對於此次濫行逮捕、應如何懲戒、並令後對於本黨同志、應加以切實保障、㈣由區黨部會同四團體呈縣黨部、轉向縣府嚴詰、陳直林等二同志、由縣黨部嚴重負責、如有嫌疑、當受本黨嚴厲之制裁、㈤由農協會聯合其他三民衆團體、將此次被捕同志情形、呈報省黨部、

兩典停業糾紛已解決

宋長齡源和兩典停業、職工會全體反對、要求各界暨總工會縣黨部援助、十五日下午二時、經縣黨部召集聯席會議、陳縣長財務局行政局公安局各機關及各法團代表均到場、勞資雙方各陳述意見、陳縣長以資方雖經呈縣奉批、虧欠是否屬實、仍應清查、討論良久、議決勞方即日復工、先行開贖、限一個月後開當、期內清查帳目、典東籌劃資本、俾一個月後照常營業、該兩典已於十六日開門放贖、勞資糾紛、至此告一段落、

南高同學會改選

南高、東大、中大同學、十五日在揚中校開同學會、到三十餘人、推何仲英、張國仁、包[illegible]、張道謨、方千里、爲執行委員、並推何仲英爲常委、

杭州

刺沈案犯續獲一名

去夏沈定一在衙前汽車站被刺、公安局於去年九月間拘獲正兇袁南照一名、嫌疑犯王源洪・汪鍍連・商廷・邢錢氏五名、早經解送省政府轉發杭縣地方法院訊辦在案、所有在逃之邢見雄・錢子清久未拘獲、邢見雄昨在西湖平湖秋月地方、忽被探員邢培仙拘獲、帶至偵緝隊鞫訊、據供沈被刺後、該犯即潛往南京在軍隊更名胡某、現在請假來杭、故被拿獲云、

查姓刦案破獲

下荷花池頭十一號查姓刦案、十四日晚間探警在拱埠二等妓院招弟家、破獲盜犯六名、查宅被刦、計共失去珠花一朵、現洋五十七元、四兩重金手鐲一副、葉金四兩、赤金戒子二十七枚、此項贓物、偵緝隊現正設法吊回、首犯爲姚姓、其餘從犯五名、姓名尚未宣布、六人均非本地籍口音似近湖鄂、一說爲退伍士兵、

清江

民辦汽車之繼起

江北長途汽車、除由江北公路局、備車開駛外、民衆方面、感覺車輛過少、紛起集資自辦車輛、前此泗陽司小洲、向寧垣購來大小車一輛、開駛泗陽至宿遷短班、現在淮陰某某等、又由上海購來汽車數輛、預備開駛清江至寶應、清江至高郵短班、

運河水漲通航

入冬以來、運河水勢、日淤淺、清江至寶應一帶、不可通輪、商旅大感不便、近頃春來天暖、河冰融化、水勢內之略漲、較前增加尺許、清鎮長班小輪十二日已有開駛矣、

平湖

賭徒鬭毆險釀人命

平湖北寺前、爲地賭蜎聚之所、陰歷新年更甚、今仍未能除此積習、十五日晚、有陳志鈞者、偕其妻小寶、在北等內皇殿前擲骰子、與東門外白楊地人名小鬼保勝者發生口角、繼即動武、賭徒咸來相助、鬨往痛打、小鬼保勝當即倒地、不省人事、賭徒見已肇禍、一哄而散、地保顧小大、即據情報告警察所、將陳妻小寶拘獲看管、小鬼保勝倒地後、由變戲法船上傷科陳老班施術急救、始得復蘇、由其友人抬往南門外電廠舊址暫臥、奄奄一息、性命保與否、尚無把握、

紹興

安昌成家漊火警

紹興安昌鎮成家漊地方徐昌安家、十四日晚間、邀友三人、在家雀戰、直至二時許、賭興方闌、友人歸去、徐亦就寢、因將洋燭置於床前、燭火延及床帳、致兆焚如、一時烈焰衝空、不可撲遏、經各義龍聞警趕到、竭力撲滅、已焚去樓屋十五間、損失約五千餘元、

平水臨時警裁撤

紹興平水鎮、於去年冬防吃緊時、由該處紳商、呈准警局、設立臨時警察兩棚、籌資保衛、以兩個月爲期、刻已期滿、由警局派員前往辦理結束、

嘉興

浚河改線請示建廳

疏浚鴛鴦湖尼閘、所定路線、有十三家住戶、均須拆毀、業由各該戶張雲山・陳寶貞・吳大昌等聯名呈縣、請求改變路線、已誌前報、茲悉縣府據呈後、以改線重測等事、非縣府之權、故已轉呈建設廳請示、

救火發生衝突

嘉興王江涇鎮、於前日發生火警、該鎮救火會、率隊往救、不知如何誤會、與警察發生衝突、將救火器具、置于警所而去、已由該所報明縣警所、由莫所長派委汪某前往調解矣、又訊、衝突之起、緣該鎮前日發生火警、本鎮救火會有龍四具、先後到場灌救、興仁堂之龍到來施救、水濺警察葉某張某之衣、乃起誤會、各龍友遂將龍放在警所、要求滿意答覆、該地紳商暨水警分隊長、現正設法調解云、

命案定期再理

北大街長春園飯店小主人沈菊官、上年落河斃命一案、有姚二寶爲本案之重要嫌疑、地方分庭據事主呈請、定本月二十日傳集人證、再行審理、

蕪湖

吉和輪撞沉小輪案近訊

英商吉和輪、前年在蕪湖上游撞沉逍遙津小輪淹斃多命一案、迭經安徽交涉員嚴向英領交涉、因怡和公司對於郵金一部、不肯充分承認、致案懸兩年、迄無解決、現各被難家屬、均已紛紛來蕪、連日迭向各界請願、要求予以援助、盧交涉員業已根據英副領事日前來蕪談判情形、復向英總領事交涉、以期達到賠償目的、

盜匪續有鎗決

蕪湖縣政府、日前捕獲盜匪王成科奚承炎兩名、訊據供認爲匪不諱、除已依法執行鎗斃外、本日又將盜匪陳元貴一名、派隊押赴刑場、執行槍決、

盜匪圖刦清水鎮

蕪屬清水河鎮、年來商業頗稱繁盛、十三日下午五時、突來盜匪五人、藏帶手槍、扮作農民、潛入該鎮、意圖搶刦、當經該鎮警士發覺、上前盤詰、匪竟開槍向警狙擊、內有警士一名、當場中彈殞命、該鎮商民陡聞槍聲、紛紛閉門、致免被刦、現該鎮公安局業已據情呈報縣政府矣、

師部審訊綁匪

十一師司令部、日前捕獲綁票匪犯陳培義・袁培玉・陳大・楊士元・許有成・張漢文・陳得山・陳玉春・王益之等九名、本日特由該師軍法處提訊一過、以便依法懲辦、

第五百八十六期

新光 The Eastern Times 時報
Pictorial Page

十八年二月十八日

龍口煙台間發生劇戰
湘贛剿匪總部月底結束　湘贛會剿善後
浦南山陽等林兩處捕獲共黨
歐洲嚴寒中　西班牙獨氣候溫和
新聞路命案　近客突遭槍殺
華東足球隊再四勝華北　得全國分區足球錦標詳情

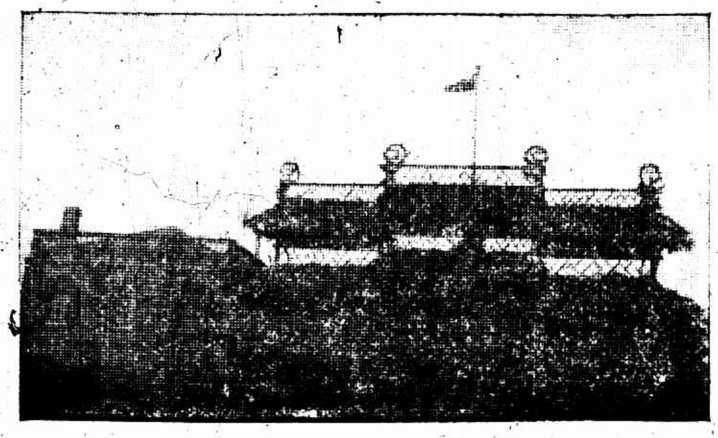

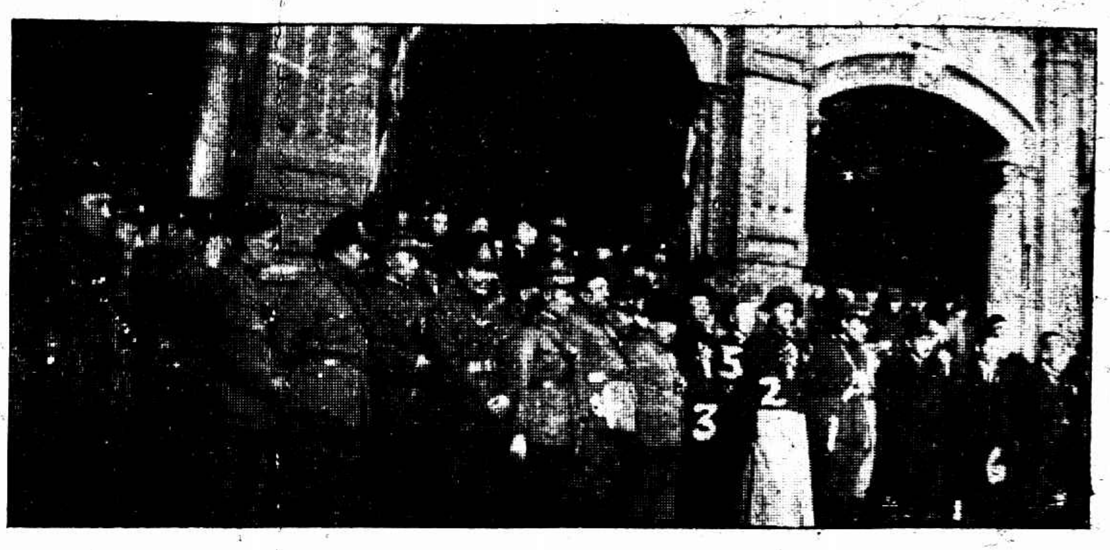

東三省邊防正副司令暨奉吉黑熱四省政府主席於二月四日行宣誓就職禮　沈叔遂

Ⓐ奉天省政府大門綵牌樓

Ⓑ就職禮中之要人及來賓　①張學良②方本仁③張作相④萬福麟⑤翟文選⑥湯玉麟

The Inangural Ceremony of the Commander and Vice Commander of the Frontier Force of the Eastern Three Provinces and concurrently the Chairmen of the Provincial Governments of Liaoning Kirin, Helungkiang and Jehol took place on February 4. Ⓐ The decorated archway in front of the Provincial Government of Liaoning. Ⓑ Important officials and guests attending the ceremony:— Messrs ① Chang Shueh-liang. ② Fang Peng-jen ③ Chang Tso-siang. ④ Wan Fon-ling ⑤ D h Wen-sien and ⑥ Tong Yu-ling.

上海總商會歡宴國際聯盟會副秘書愛文諾　王開照相樓

Mr. Avenol, the Assistant-Secretary of the League of Nations was being enter-tained at banquet by General Chamber of Commerce, Shanghai.

紐約在建築中之浸理會大教堂預算建築費需美金五百萬元其中以煤油大王洛基菲勒所捐者最多不料建築未竣忽兆焚如悉化灰燼

In New York a large Baptist church, which was in the course of being built, and which would have cost 5 million dollars, and towards the cost of which oRckefeller had contributed very considerable sums, was destroyed by fire.

南京曉莊學校新組聯村自衛團成立　邵仲香

ⓐ馮玉祥親臨行授槍禮

ⓑ馮玉祥講演軍事訓練

ⓒ馮玉祥表演瞄準之姿勢

Inter-village Defence Volunteer Corps being organized by the Shao Chuan School, Nanking. ⓐ Rifles being personally presented Geneaal Feng Yu-hsiang. ⓑ General Feng Yu-hsiang delivering a speech on militray training. ⓒ General Feng Yu-hsiang displaying the proper gesture of taking an aim.

意達女士爲意國國務總理墨索里尼之女年方十六近作世界各國之遊到處歡迎甚盛抵印度時該地歡迎之熱烈不亞於歡迎英王太子時也

Miss Edda Mussolini's daughter, who is 16 years old is at present on a journey round the world, and in India, for instance, she was received as enthusiastically as the Prince of wales is received on his travels.

第五師表演國術　王開照相樓

The boxing players of the Fifth Division.

歐洲中古時代名畫家拉法爾氏作馬杜納圖現由物主英國達斯波羅女士售與他人代價計十八萬五千磅

Rafael's "Madonna" has been sold by Lady Desborough. The price was £ 185,00. The painting bears Rafael's signature and the date 1608.

上海紀載

反對日本拒納新稅
六區黨部通電全國

本市六區黨部、爲日本在東三省藉口中日交涉尙未解决、拒絕交納新稅、認爲有違國際信義、昨特通電全國、一致注意、茲錄原文如下、(銜略)我國之新稅率、本屬權宜之過渡辦法、並非關稅自主之所表現者、不料狡詐成性之木屐兒郞、旣以正式照會、承認新稅、乃於東三省方面、以中日交涉、尙未解决爲口實、而拒絕交納新稅、似此情形、明明爲破壞國際信義、比諸芳澤之推翻草案、尤爲萬惡不赦、大七級稅率之頒布、已爲列强所公認、日本亦個中一份子、安能根本否認耶、况交涉未完、即可不納新稅、則日本挾製造濟案之手段、以臨我中華、無論何事、均可發生嚴重之交涉、而靡有止境、試問何時方能遵守國際義務耶、本會對此、認爲形勢嚴重、除呈請中央、通電全國、厲行抗日外、並盼我外交當局、仍抱定不撤兵、不開談判、不賠償、不了濟案之决心、而與蠻性帝國相折衝、則以十年絕交之結果、或可博正義戰勝之凱歌、謹此電陳、尙望我一班民衆、均注意及之、

華豐紗廠罷工詳情

吳淞蘊藻浜華豐紗廠、因開除工頭、於前日(十六日)激成全廠罷工、已誌昨報、茲將各方情形探錄如下、

【該廠略歷】華豐紗廠、原係華商股份有限公司、吳淞之有紗廠、實自該廠始、後因營業失敗、售與日商經營、仍用華豐名義、該廠廠長爲日人森茂雄、係新於去年任事者、全廠大小職員、大半都係日人、共有男女工人一千六百餘人、和花粗紗細紗打包皮捍修理發電等各部、均有工頭一人統率、

【罷工原因】該廠自售於日人經營後、營業極佳、旋於去年受反日運動之影響、致營業大爲不振、及至森茂雄接任廠長後、遂陸續將工資較大之工人開除、以省費用、至舊歷年底止、共計開除男女工人約一百六十餘人、工人方面、對於廠方無故開除大批工人、早已大爲不滿、時適舊歷年關、工人忙於私事、故雖醞釀甚久、未致爆發、詎料廠方忽於十五日晚開除打包間工頭殷阿虎、皮捍間工頭王初雲、至前日(十六日)上午、續又開革粗紗間女工頭李阿美、以致全廠男女工人一千餘名、羣相停機怠工、要求廠方恢復三工頭職務、當被廠方拒絕、並由日本技師前往各機間、自行開車、勒令工人工作、遂至下午二時許、激成全廠罷工、

【警局措置】該廠罷工後、吳淞七區公安局一分所所長王尙武、深恐工人良莠不齊、因此發生意外變故、立即派程巡官率員曹鈞達、率領武裝警士十名、前赴該廠嚴爲戒備、將衆工人勸散、

【罷工之後】該廠工人於罷工之後、當即推舉代表提出理由、呈請八區黨部請示援助、當由八區黨部執行委員王琪吳人騏等、會同工人代表往見該廠廠長森茂雄、但毫無結果、工人等遂於前晚班起、全行進廠、但並不工作、昨日日班、情形相同、該廠職工會、於昨日下午一時、開會討論辦法、議决派代表向廠方要求、㊀開除工友復工、㊁恢復原有工資、㊂以後不得再有同樣事件發生、㊃停工期內工資照給、㊄開除工賊走狗陸阿秀等五條件、並組織復工委員會、推選委員二十七人、執行其事、

【廠方態度】廠方自罷工後、態度異常强硬、對於工人方面所提條件、全不允許、貼出布告、大意謂營業不佳、暫行停工、一面發淸工資、並函請日領派兵到淞保護、

【黨部消息】吳淞八區黨部、自得工人方面報告後、以廠方態度、預備乘此關廠停車、則一千數百餘工人生活、將難以維持、事關重要、當即於昨日下午二時、召集會議、出席委員吳人騏王祺沈凱成徐紀生印公田、議决辦法、㊀派吳人騏王琪前往負指導工友之專責、並㊁發表宣言援助㊂呈請上級黨部指示辦法、並函請上海反日會設法以救國基金收回華豐紗廠、

【秩序頗佳】該廠工人、自罷工之後、全體秩序頗佳、故與廠方並未發生衝突、黨部方面、因聞廠方有派日兵來淞保護消息、如果屬實、難免與工人方面發生衝突、故於昨日下午四時、令全廠工人、完全退出廠外、夜班工人、亦令暫勿進廠、以免發生意外、故工人已全部離廠矣、

記古銀杏
(高吹萬)

余卜宅於老屋之東半里許、環宅之四周所植樹木以千計、其大者盈數丈、小者亦及七八尺、灌漑勤而生長易、故數年之間、望之鬱然矣、凡此皆爲余所手植也、其非余手植而爲向所有者、則莫宿於古銀杏一株是、古銀杏在余宅後隔一河、而生於蔡家墳、蔡家墳者、其主人實非蔡氏、蔡氏乃墳之守望者耳、今墳主人之姓不可考、而蔡氏之子孫、仍聚族於此、適爲我宅過鄰、余幼時嘗於夏秋之夜、我諸姊每得以登老屋東偏之河樓、當陰雨微茫、螢火數點、遠見白光起於林際、其下有黑影幢幢然、若揖而若拜、則相顧驚駭、奔投母懷、閉門而不敢出、至明日審視之、則蔡家墳之大銀杏處也、今回憶此境、幾逾四十年、我母與我姊皆已不可得見、即河樓亦墟爲蔬圃、惟此樹巍然獨存、而我宅竟不期而適位於此樹之前、開北窗以望、則聳峭兀立、彌老而尤挺、窮鄉無書彥、可與時共晨夕、對此眞不啻數千歲人也、我老宅亦有大銀杏一、爲全宅之領、蓋百年前物也、聞鄉之父老言、[illegible]爲古銀杏旁苗之幼苗所移植者、今兩樹[illegible]高下、殆是祖孫、此[illegible]老宅[illegible]之一株[illegible]他木、此

古銀杏則空其中而成爲大穴、可容十餘人、非比之古翠如故、旁苗之苗以數百計、昔者蔡氏之老農嘗鋸木、遂鋸其旁枝、而自爲棺、棺之大無與倫也、今老農之後、又數世矣、而旁生之苗、仍日茁而不已、蔡氏之人移其幼苗以植他處、後成爲大樹者、[illegible]凡幾矣、每歲當春秋[illegible]初、其[illegible]、而[illegible]如鶴鶚之[illegible]振其[illegible]、識者曰、此水鳥之怪、[illegible]發於地之靈也、凡銀杏歷千年之久、則生水銀、是說也、余未之敢信、要之此樹初生必當在三五百年之前、諡可知矣、余以月之朔日而病、至重午忽增劇、家人命羽衣入吉之、曰、是樹木之精靈爲崇、家人曰、我宅之樹植皆未遠、何精靈之云耶、余偶聞之、則蹶然曰、有是哉、其殆爲余宅後之古銀杏乎、夫物歷年久則取精宏、其有精靈也固宜、然必非爲我患也、余將記以禳之、詩曰、維桑與梓、必恭敬止、况此樹之生、定在我高曾祖父以上、日伊邇宅後、咫尺可接者耶、家人曰、然哉然哉、越旬日、因邅伏枕濡筆記之如此、使兒子再拜獻於樹下、是夜夢一老翁頎身而白皙、闞然含笑誦余文而若將詔余者、逮覺時、一覺而病若失矣、乙丑五月十七日高燮記、

甯滬杭甬鐵路工會
對革職洋員抗命之憤慨

甯滬杭甬鐵路工會整理委員會、以滬甯路洋員達鞭頓、因舞弊革職、尙圖戀棧、抗命不去、深爲憤慨、昨日電呈鐵道部長孫科、請嚴令申斥、必使之去、茲錄原呈如下、鐵道部孫部長蔡司長鈞鑒、滬甯鐵路材料處處長洋員達鞭頓、營私舞弊、業經查明革職、遜聽之下、曷勝欽佩、惟據報載、該洋員竟敢違抗命令、戀棧不去、實堪痛恨、務希嚴令申斥、必使之去、以保持國家行政之威嚴、並請進一步收回路權、貫澈吾黨素來之主張、敝會願率甯滬杭甬兩路全體工友、作爲後盾、臨電不勝憤激之至、甯滬杭甬鐵路工會整理委員會叩、

投考工程師
共有一百三十六人

濬浦總局招考華副工程師、前經登報廣告、定于一月內舉行考試、計報到者共有一百三十六人、因手續未及完備、迄未開考、近聞總工程師查得利已將科目編製定妥、將于三月初舉行考試、

新新公司又罷工

新新公司前次罷工、歷二十八日之久、後經社會局調解、始於二日復工、迄今半月、自十四日該公司開董事會選出新任總理及經理副經理後、至昨日忽又發生第二次罷工之事、茲將勞資兩方情形、分誌於後、

【資方】新新公司新經理李綺庵、副經理湯漢弼、昨日下午六時半、宴請本埠新聞界於該公司酒樓、到約三十餘人、席間由湯漢弼代表報告該公司之經過及現狀略謂該公司創設已屆三年、惟因內部組織欠週、平時待遇職工極寬厚、因此有少數不良份子、從中作祟、屢有種種不幸事件發生、依據公司組織、總經理等職、係三年一任、本月十四日開董事會時、經法定人數、選出李綺庵爲經理、湯漢弼爲副經理、公司中之一部分、由新任接收完竣、即前經理劉錫基方面、亦毫無問題、不料昨日下午、又發生第二次罷工事、公司方面、事前並未知曉、但至現在、僅旅館•酒樓•花園等部職工、前來聲明不加入、照常營業、商場部分有幾處電梯電線、俱被割斷、雖其罷工事由、職工會方面、亦未提出、如謂開除職工、查此次停職之二十一人、皆有相當之過失、依公司規則、當不能寬縱、譬如公司中職員懸宕及透支款項甚多、公司方面、當要責成經手人料理淸楚、以淸手續、此爲商店慣例、不得謂爲壓迫、再該公司章程、如有重大事件發生、須經董事會議决核准、董事會方面、不過認爲手續稍有不合、總之公司方面、總期與職工開誠合作、斷無不可互商互諒之事、此次罷工、恐仍係少數不良分子挑撥、想多數當易覺悟、二三日內、必可解决云、

【勞方】據新新公司職工會方面消息、謂近由新經理推翻先决條件、實行開除大批工友、並用武力毆打職工、致又激動工潮、並云馮自由等、以十五日上午十時、率領二百餘人、將公司樓上樓下全部包圍、將張仁桂等數十人毆傷、各職員莫不爭先逃避、馮等自闖進公司後、即發出各種命令、極端壓迫、並聲明不承認職工會在社會局簽訂之先决條件、實行開除大批工友黃習卿等廿餘人、職工會因會員受資方之毆打及無故開除、羣情憤慨、要求召集緊急大會、討論對付方法、特於十六日下午八時、假四區黨部開全體大會、公推張志誠主席、朱鑑明記錄、首由主席報告開會宗旨、繼由四區黨部代表羅同志及商務工會、製茶工會、各代表等相繼演說、議决一致罷工、以避危險、當場選出罷工委員張志誠•劉愛和•戴文偉•白惟炎•楊東海•承履金•盧新•胡康培•王福祥•等九人、宣誓就職、除呈報黨政機關靜候解决外、各工友態度非常激昂、誓死反抗此種惡化之資方云、罷工委員于十七日下午五時、開第一次罷委會議、戴文偉主席、楊東海記錄、議决㊀分派工作、㊁組織幹部委員會、擴充範圍、㊂嚴防共黨、㊃組織擴大宣傳、准明早出發、

海軍署修艦迎櫬
指定威勝軍艦

總理靈櫬由平運京、海軍署亦派員往平籌備處部同工作、並指定威勝軍艦、供運櫬之用、聞已飭令江南造船所從速修造、限於葬期前一個月、配裝完竣、即行開駛赴京應用、

電報局職工之奮勵

昨日(十七日)中國電報局全體職工於上午十時至十時十分、咸集總理遺像前、靜默十分鐘、爲對收回無線電管理權及維持電政系統統一事、示痛勉之意、並書大字貼之局門、其字云、「今日上午十時至十時十分、全國有線電報職工、靜默十分鐘、以表痛勉而示收回無線電管理權之決心、並默祝在京請願代表團之成功」

總商會歡宴愛文諾

上海特別市總商會、昨晚七時、歡宴國際聯盟會副秘書長愛文諾、安南總督勃羅史及駐華法公使瑪爾士等三氏、瑪氏因故不克到席請其秘書長代表、

上海郵務工會鄭重昭告各界書

吾國郵務素來成績優良、徒以客郵專橫、故本工會歷次宣言中、有收回[illegible]之奮鬥、乃者郵政總辦易爲華人、吾郵工等方以爲[illegible]權收回、指日可待、[illegible]殊料當局之設施、竟有大出吾人之意料者、種種荒謬絕倫、[illegible]舉其最著者如下、(一)濫進私人、不顧郵務數十年確立之考試[illegible]、且違背郵章、妄用龍鍾等未經考試之職員三人、其起首月薪、均較[illegible]較十年之甲等郵員有過之無不及、事之荒謬有如是者、(二)借名招考[illegible]、郵務現在絕對無招考之必要、乃交通部竟口稱養成人才、招考[illegible]郵務員、開其廣植黨羽途徑、借公家生利機關、作私人市恩之[illegible]、當局之惡化、一至於此、郵務事尙可言耶、(三)侵吞公欵、郵務儲金[illegible]擅提公欵十二萬、而自擬裁退、自作裁退令、提欵之後、立即飭陳交通部、謂除此次裁員外、將來被裁者、均無裁退金可得、自己[illegible]取公欵[illegible]退金、而偏偏規定以後人員、均無正當裁退金可得、此種舉止、雖極愚小人、[illegible]、(四)破壞郵政、郵務創辦數十年、雖歷經變亂、而仍完好如故者、以郵務有獨立精神、不入政治漩渦也、乃者郵務總辦一職、交部委林實任、林實者、當今所謂黨國要人之親信耳、旣非於外洋實習郵政之專門人才、又非在國內服務郵局之資深人員、而任斯要職、則今後之有力者、誰不可取而代之、郵務從此捲入政治漩渦、[illegible]、電報局之破壞、殷鑒不遠、吾郵工等尙有如昔日之保障耶、郵工等前途不足論、獨念吾中華碩果僅存之交通機關、一旦破壞於若輩貪官汚吏之手、能無痛乎、郵務者吾中華全民之郵務也、吾全民之利益繫之、寧忍坐視其倒亂而不思挽救乎、本工會負全民付託之重、不得不誓死抵抗、堅決反對、必要時即作大規模之犧牲、亦所不惜、所望各界人士、同情援助、務必作强有力之奮鬥、庶能促肉食者之覺悟、則維持郵務即維持全民之福利也、此啓、

長安江大兩輪船
運土案提起公訴

長江班長、輪船及江大輪船、均步江安輪船後塵、私帶大宗煙土、業由地方法院受理在案、茲悉該兩輪土案、現經檢察處詳加偵查、得其販運行爲、與江安爲出一轍、足見此種火輪中之下級工人、毫不畏法、故分別偵查結果、將各嚴重處辦、業已提起公訴、請刑庭按律重懲、以儆不法、而淸毒氛、

華東足球隊
奪得全國分區足球錦標
在北平决戰再勝華北詳情

【比賽前　遊覽名勝】全國足球比賽、初定華東南北中各隊、嗣華南隊因氣候關係、未克北來、華中隊則以交通不便、亦未能來、此次比賽、祇華東與華北耳、第一次比賽、已於十一日在天津舉行、華北敗北、後各隊員即乘車由津到平、由北平籌備委員担任招待、領導游玩北海故宮等處、當晚華東隊員寓中央飯店、於十三日下午三時開賽、事前全國足球比賽北平籌備委員會、已迭開會議討論、籌備多日、球場已商得匯文學校同意、借該校球場比賽、場之四周、圍以木欄、在場之西邊、並搭台以便觀衆、下午一時餘、觀者即絡繹不絕、

【賽球觀衆三千餘人】匯文校門前、頗形擁擠、可見北平人士對於體育已頗感興趣、二時後、場有木台、觀者已滿、殆無插足處、后摩踵接、其餘三面圍立而觀者、約計三千餘人、球場秩序、由匯文學校童子軍維持、三時華東北隊員、分乘汽車至、先各在場試球、新聞記者、持鏡攝影者頗多、

【商震開球】未幾河北省府主席商震蒞場、華北居北、華東位南、華北隊員衣藍白條運動衣、華東隊員白衣藍袴、雙方健兒精神、均甚健旺、蓋華北隊員、體格堅壯、而華東隊員、則甚活潑、判評員爲馬約翰、巡邊員王石卿•陳鎭祥、三時三十分、雙方各列陣以待、即由華北商開球後、銀角一鳴、即由華北開球、而各隊員、均振奮精神、逐球馳騁、

【華北球門當衝】初華東隊勢甚旺、球常在華北球門前爭逐、而華東健將李惠堂、盤球深入、球已離門不遠、惜當時華北隊員馳驅陣前者、祇左右翼、華北隊員見勢垂危、赴後方救援、幸免於險、然球仍常盤旋偏於華北方面、後華東方面、衛亦均衛出陣前、當時雙方短兵相接、搏擊移時、

【被罰十二碼】卒因華北左內衛尹商屛觸球犯規、被罰十二碼、由李惠堂罰球、脚頭起處、華北守門黃振勛急馳撲救、而球已觸網、華北遂負一球、華北隊員因之殊爲着急、各前鋒往來馳逐、氣勢甚銳、惟因各隊員間聯絡頗不敏捷、而華東守門周賢言、技殊精巧、華北前鋒陳錦江由場左側、向華東球門發射甚準、且當時華東隊員均衛鋒在外、勢甚危殆、

【華東發球　觀衆贊許】周賢言殊爲鎭靜、從容不迫、視球來、雙手觸之、球上未得入、觀者羣爲贊許不止、惟華北隊員雖努力、球每至華東球門前、因華東隊員各有聯絡、無機可乘、

【可惜未射准】當在華北陣地有一邊球、由卞鳳年遞向尹商屛、尹盤球向華東直入、惜未射準、由華東前衛陳鎭和接過、逐球趨向華北、行殊健捷、球已及門、幸黃振勛馳出撲之、

【險哉華北】球拋出未遠、若華東此時前鋒能跟踪至、則華北危矣、華北前鋒均馳回救急、華東前鋒亦趨至、在球門前羣相肉搏、由華北後衛王長顯向左邊踢去、得脫於險、球出界外、成爲角球、華東前鋒蹶之未準、時華東隊員精神漸不振、雖時有機可乘、而均不努力爭逐、

【休息後】健將李惠堂雖立陣頭、亦惟盡守衛之責、而殊不用力進攻、至四時休息、在休息時、華東華北兩隊員及商震籌備委員等合攝一影、

【互易球門　更動隊員】攝影畢、即互易球門、雙方陣容如舊、惟隊員略有更動、華北前鋒、陳錦江易古志安、卞鳳年調後衛、華東前鋒左翼陳秉祥易符和萱、中鋒張錫恩易陳家球、

【華北反攻】下半時由華東開球、當時華北隊較初勢更旺盛、頗有破釜沉舟、一决雌雄之决心、而華東隊員精神、更不見振作、初華東前鋒、因遞球敏捷、由右翼陳虞添盤球深入華北陣地、陳殊奮勇、華北前鋒、追截未果、然因射出未準、球即越門而過、周賢言發球之後、被華北中鋒崔之義接住、即向華東奔來、各前鋒前衛、亦相繼至、

【一場大戰】時華東前鋒前衛、均出征在外、僅後衛馮運佑、尤未離職守、視球來、迎往攔截、然以寡不敵衆、未能截得住球、球已直向球門趨進、守門周賢言伏地攔擊、致未得中、然亦險矣、華北在華東陣地爭逐、華北屢次深入腹地、卒因周賢言守衛得法、均未攻入、然華東隊員前鋒雖不努力、而前衛梁官松安原生等、則精神較前更爲發揚、盤截馳逐、甚爲得法、安原生由門前將球盤逐而前、遞於中鋒陳家球、陳即向射華北球門、由後衛卞鳳年接住、反向華東進攻、由周兆元遞過、即奔向華東、五前鋒乃一齊前上、

【五前鋒齊上】華北前鋒、斬關而入、當之披靡、球將及門不數步、由周賢言在重圍中抱球衝出、將球拋出、其不失敗者幾希、後華東隊員亦卒因華北漸居優勢、若不極力守衛、頗慮不能保全壁壘、

【李惠堂　博得彩聲不少】故各人頗振作精神、冀保最後勝利、而不墮此英名、華北隊員亦因屢攻不入、希望能湔滌前恥、故更爲猛進、實爲球戰精彩之時、尤以李惠堂射球之準確、博得觀衆彩聲不少、在華東初本屢次告警、前後衛左右應敵、更較忙碌、有一邊球、從右邊已由華北前鋒相輔而進、幸後衛李寧竭盡全力搶過、遞與前衛陳鎭和、由陳擁之行、華北前鋒跟蹤至、陳雖欲再向前攻、在勢已不可得、進退維谷、殊不易應付、

【圍在核心】符和萱趕至、符將球遞過、再遞給李惠堂、李盤球趨前數步、已入華北陣地、華北隊齊向李猛撲、李已圍處核心、而此時觀者亦以李將無能爲力、而李殊雍容閒豫、不慌不忙、一轉身之間、球已向華北球門面射而入、黃振勛力撲之得脫、若不用力、則球已落網、不復可救矣、後華北前鋒古志安截獲陳家球球後、即趨向華東、前鋒數人、亦相輔而進、華東此時、勢已垂危、前鋒亦站立陣頭、束手觀望、而不趨救、惜崔之義射未中、而爲角球、周兆元射又未中、越門旁趨、

【一與零之比　華東勝】時觀者有爲華北隊助興、高呼華北加勇者、然因時間短促、雖猶欲賈餘勇、以謀恢復、而鑼角一聲、已宣告比賽停止矣、結果爲一與零之比、華東勝、商震並有銀杯兩隻、上鐫全國分區比賽紀念、華東足球隊惠存、商震敬贈、贈與華東隊、

【華隊得標歸寓】各隊員於停止後、略爲休息、即分乘汽車歸寓、是晚七時、商即在省府設筵宴請、

【兩隊的陣線】

華東隊　周賢言　李寧　馮運佑　陳鎭和　安原生　[illegible]

華北隊　黃振勛　王長顯　杜用文　卞鳳年　孫思敬　尹商屛　陳錦江　古志安　崔之義　潘作衡　周兆元　[illegible]

送客未及門口 餉彈倒斃

■放印子錢之楊友林■ 曾在馬玉仁部下當步兵

似非祗因借款不遂而謀殺

海州人楊友林、三十歲、前在馬玉仁部下當步兵、四任貨、該部遣散、楊即與其妻陸氏來滬、同居勞勃生路櫻華里、放印子錢度日、去年遷居新閘路南首八百二十三號平房內、前晚七時許、楊於晚膳後、偕其妻同往隔壁二房東姚氏家閒談、姚氏有一子名阿根、年方十齡、時正在門外玩耍、見有二男一女、一衣黑色大衣、灰色鋼盔帽、年約三十一二歲、一衣元色直貢呢馬褂灰色布棉袍、小帽、年約二十五六、女衣深色襖褲、年約三十左右、在門首徘徊、阿根觀彼等情形、似來訪人、即上前詢之、謂爾等來訪何人、大衣者云、你管我們什麼、你不要作聲、你作聲、我要你的命、阿根即不敢再問、返身回家、斯時楊夫婦與姚氏正在談天說地之際、阿根即告訴楊云、外面有人找你、楊以爲眞、夫婦同出探望、則果朋友也、乃招待入室、大衣者云、茲有急用、爲特前來向借大洋六十元、楊答云、目下無款、所有之錢、皆已放出、尚未收回、你眞有急用、待我收下、隔二天來取、大衣者即辭出、楊夫婦在後跟送、未抵門口、大衣者忽出手槍、向楊開放一響、中楊之頭顱、彈子穿出、當時血流如注、應聲倒地、其妻見狀、擬將楊挾起、大衣者又連發二響、幸槍機損壞、子彈未出、彼等見目的已達、即行向外分路飛奔逃逸、事後由其妻投報戈登路捕房、捕頭立派中西探員驅車前往調查、見楊橫臥血泊中、已氣絕身死、當將屍體車送斐倫路驗屍所、候今晨法院檢驗、

踢斃少女

▲廚房無人 ▲店夥楊服

攤頭上看小書 同來爭吵釀禍

鄭文英、開設大和祥煙紙店於滬西麥根路一百五十六號、雇用王信章(廿二歲)爲帳房、生意尚不惡、鄭因無人侍奉、故領一養女、宜興人、題名富珍、過門已有十二年、現年十七歲、[illegible]、自以爲當、鄭亦視若親生女、前日上午十一時半、鄭有事出外訪友、囑富珍於午時煮飯、不料富珍見母出門、彼亦隨之而出、至下午二點、店夥王信章腹中已飢腸轆轆、但未見開飯、帳房王即至廚房、見爐灶皆冷、乃出外找尋富珍、至麥根路通安里對過見富珍在小書攤上大觀其小書、王即上前詢之、富珍不理、王乃將小書搶下回店、富珍亦隨之而返、既至店中、雙方爭吵不已、繼而動武、結果、富珍腹部被王足踢一下、臥地大哭、富珍乃上樓而臥、鄭返店後經鄰人勸解始息、富珍腹部受傷頗重、痛哭一夜、昨晨即延醫診治、服藥無效、十時許、鄭與王即將富珍車送寶隆醫院、奈受傷過重、醫治無效、延至上午十一時廿分斃命、醫院方面因事關命案、乃電報捕房、捕頭立派中西探員前往、將王信章拘獲、帶入捕房、一面將屍車送驗屍所候驗、

英巡艦水手 一再投江

怒罵援者

情場失意而死？

前晚九時許、虹口匯山碼頭忽來一中年西人、身穿制服、頭戴僞帽帽牌白色軍帽、僱乘泊於該碼頭之七○六號舢舨、聲言渡往停泊江心浮椿旁之大阪輪上、繼而指令駛往另一輪船、比抵浦心、該西人即付渡資一元、遂縱身躍浦自盡、因衣服頗厚、水未浸入、故浮水面、當經舢舨夫救起、詎該西人反怒目詈罵、責其不應挽救、同時復躍入浦中、登時沉沒無蹤、事後經該舢舨夫陶新金據情投報陸家嘴水巡捕房備案、昨經該捕房查明死者確係泊於洋涇浜外浦江中之Berwick英國巡艦上充當水手、名W. A. Kempshall、係英國人、屍身於昨晚尚未撈獲、據一般推測、其自殺原因、諒係情場失意所致、

索皮袍代價

打傷婦人胸部

住居閘北漢中路有慶里東二弄第六家之沈桂春、四十歲、紹興人、曾於二年前、向住居西門蓬萊路之余鏡鍾(安徽人)借得灰鼠皮袍一件、典洋四十五元、不料去年春間、該當鋪忽然失愼焚去、後沈充某辦事招待之職、余乃向沈索被焚皮袍之代價、經沈友出面調解、由沈出立借據一紙、自去年夏間起、每月撥還洋二元、旣而至十一月間、沈又分文不還、一再追索、迄今未付、余忽於昨日邀同郭鴻春何恩可三人、一同前往沈處、詎沈桂春業已出外、祗有沈妻張氏在家、余等不問情由、逢向沈妻張氏動武、拳足交加、張氏胸部受傷頗劇、倒臥於地、幸由鄰人窺見、立即鳴同崗警、一併拘入四區總署、經梅區長訊問一過、判張氏當場先還洋十五元、嗣後按月撥還洋三元、具結完案、

失火併誌

江北少年灼傷

馬立斯華安里五一九號鄒阿香家之房客江北人王福康、十八歲、前日深夜、因就爐邊烤火、移時疲倦入夢、至昨晨三時許、衣服忽然着火、直至焚及皮肉始覺、然火已蔓延全身、撲之不滅、倉皇失措、向外亂竄、被該處一五一四號華捕瞥見、幫同將火撲熄、察視其週身、均已灼傷、急送仁濟醫院、醫生驗得傷勢極重、恐有生命危險、

閘北金陵路一二八號[illegible]之江北人湯寶安家、昨日下午四時許、因遺火於擲在舖上之稻草中、一霎時起火、俄而冒穿屋頂、其勢甚熾、當經救火會驅車馳場灌救、歷小時始熄、除該屋全部焚燬外、並延燒鄰居一三〇號及一三二號兩家、火首由[illegible]拘入四區一分所解究、

殺人兇手

張根寶捕獲

賃居浦東花園石橋後面順興里二十二號鐵廠小工李妙根、去歲十二月二十四號、在家被人暗殺身死、曾經上海地方法院驗明緝兇在案、茲悉是案兇犯張根寶、於案發後即化名徐小弟匿居英租界、前日經市公安局偵緝員偵悉、將張獲解到局、經[illegible]長訊據張供認暗殺李妙根不諱、並供出在逃同黨大狗石根二人、諭令押候補緝同黨併究、

棄婦

陶鳳雲已爲社會上注意

■社會局與婦女協會派員[illegible]■

■閱報[illegible]■私人援助■

[illegible]

麥根路賭窟

拘獲十七人

戈登路捕房華探白毛伊文、偵悉麥根路五百廿三號屋內有人私設賭場、糾衆聚賭抬攤、遂於前日督同八十五號、一百十七號兩三道頭西捕及包探徐永源等、密往拘獲抽頭漁利之頭家江北人將孝清及賭犯汪道蘇、陳阿三、徐文元、王啓運、張啓敖、張易才・韓小龍・李金生等十七名、連同骰子搖缸銀洋等、一併帶入捕房、原問捕頭、諭將將孝清押、餘人准各存洋五元保出、聽候臨時法院傳訊、

不贊成綁票

三人不服初審判決

上訴辯論終結

中南銀行行長吳筆江、去年八月十四號午後十二時半、突被綁票匪多名綁架、勒贖鉅款、嗣被老閘捕房中西探破獲、救出肉票吳筆江、拘獲綁匪江北人袁雙喜・陶文裕・李桂標・等多名、解由臨時法院訊判袁陶各處徒刑十三年二月、李桂標處徒刑十二年、嗣袁・陶・李・均不服第一審判決、分延律師提起上訴、前日午後二時、由吳經熊庭長偕瞿鄭兩推事升座上訴庭研訊、即據捕房代表律師汝葆彝聲稱、本案事實頗爲明瞭、上訴人等雖未綁架吳筆江、但事前確曾提議、及至吳筆江被他匪綁去、致上訴人等有互相猜忌、糾黨械鬭情事、且在第一審時、袁等均經承認、故本案所處之徒刑已經減輕、並無不合、應請維持原判云云、詰之上訴人陶文裕供稱、向爲汽車夫、因有自稱禁煙局長許某者、托我雇船赴吳淞口裝運煙土、並囑我等在亞洲旅館開房間等候、我信以爲眞、遂托袁雙喜雇船、而袁復轉托李桂標雇得船隻等候十餘日、未見煙土到來、我向許某詢問、許對我言、煙土未到、我們去綁中南銀行行長吳筆江、我當即拒絕未允、後遇袁李、我將許言告知、均未贊成而散、嗣聞得吳筆江被綁、故各猜疑、實未爲綁匪云云、質之袁雙喜、供由陶托我雇船裝運煙土、等候十餘日、並未到來、由陶云、去綁吳筆江、然我等均未贊成而散、後聞吳被綁、我疑係陶所爲、而陶亦疑我做、其實俱未爲綁匪、求鑒、而李桂標之供詞與袁略同、末由上訴人等之代理律師與捕房律師互相辯論之下、經吳庭長核供、諭本案辯論終結、定期宣判、袁陶李還押、

台州洋面 沙船失事

撞破又遭盜刦

裕康號南洋班孫增裕沙船、係上年秋間建造、十一月下水、行駛南洋福建溫台州等埠、去年陰歷十二月中、第二次由申出口、開往福州、裝載承大振和等號之王布紗頭、値四萬餘兩、駛至台州洋面、忽颶風暴發、海浪激上船面、船主見狀、即令舵工向海邊駛去、以避危險、詎風浪益急、將該船衝至海邊船底套在石上阻住、當擲石時、船主與伙友在船面工作者、擲去九人、該船至此、即扯旗求救、因天黑時、無船經過、乃被海盜所知、駕船兩艘開至、上船強刦而去、該船帮卸尤某、當搶刦時、與盜抗拒、被用刀截去手臂、伙友二人亦被擊傷、滬上各號得訊已請當局緝究、

闖劫皮袍追獲候究

住居東洋花園後面寶安里三十一號之汪信傳、昨日上午九時半、手搦白羊皮袍一件行經狄思威路、突被匪徒江北人王阿福攔住去路、意圖搶刦汪攜之皮袍、而汪大聲呼捕、由包探尤雲卿聞聲趕來、帮同將王追獲、連贓帶入哈爾濱捕房、押候解究、

姑娘生產而去

竊物證據不足

婦人張陳氏、投法公堂控稱、前用李氏爲傭、詎于元旦日託詞姑娘生產、辭退生意、當時婦人並不起疑、迨至李氏去後、檢點衣箱內、缺少金戒一只、金圈一付、始知被告所竊、故即報捕收將李氏拘案、求請訊究、詰之李氏供、婦人確因姑娘生產辭退、不敢行竊、中西官判原告所控證據不足、將案注銷、

兒子作弊累父

報關行主起訴

東報關行主張裕生、延聘席璐律師代表投法公堂控稱、前由某米店夥唐夢漁介紹其子唐源悌至原告報關行中任帳房、詎被私行舞弊匯票銀二千兩、察悉向論、人亦逃避無蹤、求請向保人唐夢漁追償云云、被告唐夢漁供、兒子作弊之事、商人實不知情、求請保出找尋到案、中西官判准予交保出外、限尋唐源悌到案再訊、

贖女糾葛

不忍骨肉分離

判酌償六十元

沈松林投法公堂訴稱、商人於前年間、至徐州軍界中辦事、因俸給入不敷出、故無餘款寄家、是以妻子借債度日、至上年八月間、債台高築、被逼無奈、由妻弟介紹、將親生五歲女孩林弟、過繼與文元坊沈阿根女士處爲義女、計得洋二十五元、清償債務、十一月商人返申得悉、不忍骨肉分離、隨即備本向贖、詎沈阿根揹住不允放贖、商人即至捕房報告、當蒙捕頭飭令商人賠償損失二十元、沈阿根仍不允從、故具狀投案起訴、求請准予將女兒贖回等語、求詰之沈阿根供、女孩由其母舅說合、賣與婦人爲義女、計洋二十五元、立有契約、自過門後、婦人即代爲製辦衣服等、至今四五個月之久、用去銀洋甚巨、現今原告既要贖回、須請追償損失八十元等語、中西官會商之下、判着原告酌償六十元、將女孩贖回、

母女遠道來滬

先後死於火

寧波婦人周陳氏、僑居北成都路一千六百三十號楊森順紙盒店之擱樓上、前因不戒於火、該氏及妹王陳氏均被灼傷、其妹之女仁喜、并遭焚斃、曾誌前報、茲悉該氏姊妹曾經捕房車送醫院醫治、奈王陳氏傷勢甚重、雖經調治、終無起色、延至前日斃命、尸由捕房送入斐倫路驗屍所、并報請臨時法院委派推事蒞所驗明、飭令棺殮矣、按死者尚係陰歷年底挈其女仁喜由原籍甬江乘輪來申、寄寓乃姊處、不意母女同遭厄運、皆罹火災、亦云慘矣、

控妻出走

虹口到浦東

兩人合有不法行爲

在三馬路天福綢緞莊爲伙之曹毅夫、前日扭伊妻曹忻氏及張生元至三區警所控稱、前住浦東爛泥渡、現住虹口、但我妻不貞、早萌野心、故時加留意、乃今日待我到店服務、他竟私自出走、幸我旋即返家察看、則他已走、後料該氏之行蹤、必在浦東、故即跟來、果然在張生元家、因此扭請究辦云云、質之曹忻氏供稱、因有羊皮在爛泥渡胞姊家中、故來拿取、與張生元並不認識、適張同在姊家、致被誣等語、而張生元亦否認有誘拐行爲、該區長以原告堅指誘拐、致將兩造解送地方法院訊究、

形形色色

抄出煙土

[illegible]

竊車解辦

[illegible]

屍車失子

[illegible]

收買贓物

[illegible]

失火傳訊

[illegible]

失足溺斃

[illegible]

花炮起火

[illegible]

廠絲分級工作積極進行

本外埠絲業團體組織之廠絲分級委員會、去臘已由各委員擬就草案、提交絲繭總公所上海絲廠協會開兩團體執行委員聯席會議、決定再付審查在案、茲悉繆鍾秀吳申伯毛益都三起草委員、以關於華絲輸出、關係國際貿易、劃分等級、尤關重要、未便草率從事、而華絲商對於廠絲分級一事、關心最切、業已來函請詢、故各委員於舊曆新年休假期中、已將草案分別審查、現擬分函紐約里昂兩絲業工會、徵求意見、以期推行盡利云、

總商會今日續開消費稅會議

上海特別市總商會、昨函各委員徐[illegible]・沈叔瑜等云、逕啓者、請停辦特種消費稅一案、經兩次電爭、迄無效果、茲定於本月十八日下午二時、續行開會討論、除分函外、特此函達、務祈撥冗蒞臨與議、

聯太平洋開會

上海聯太平洋、定今日下午五時一刻在靜安寺路西青年會開會、由外交部長王正廷爲主席、請國際聯盟副秘書長愛文諾演說、自五時至五時半、有茶點供給、欲飲者納資五角、會員及來賓均可入場、

蘇建廳爲徵工築路徵文

三月底截止

上海縣建設局奉江蘇建設廳徵工築路徵文宣傳文云、本廳於上年十二月、召集建設人員會議、釐定全省公路、僅短期間內、兼程並進、願財力人工、均非易事、爰恪遵總理遺訓、提出徵工築路案、及徵工條例實施細則、修正土地收用章程、鄭重通過於省政府委員會、惟茲事體大、獲效彌緩、端在宣傳之溥、用是廣求文字、集思衆益、冀能上感民智、下激鄉愚、語文文言、均所不計、投寄到廳、一經採用、甲酬一百元、乙酬七十元、丙酬五十元、丁酬三十元、戊酬十元、五等額數不限、截至三月底截止、封緘掛號、註明徵工築路文字、以便交虞科評定、而後發表、[illegible]、

港務局長

明日視察吳淞蘊藻浜各項河工

上海特別市政府港務局、前因視察浚浦局在吳淞蘊藻浜一帶建築之各項河工、當時由技士李[illegible]前往、因天雨被阻、茲聞港務局長[illegible]定於本星期二(十九號)親往吳淞一帶視察、並請借[illegible]浚浦局、於是日派員導引、並請借用小輪一艘、以便乘輪赴淞、業經浚浦局總工程師查利、委派測量部華員夏璐璃、偕同前往視察、並指示一切、一面撥派利民小輪、在海關碼頭伺候、並聞港務局預定出發時期、在上午九時至午時、在吳淞海濱飯店午餐、午後再赴各工程地視察、

革除元宵鬧燈惡習

五區宣傳部、昨爲革除元宵鬧燈惡習、特發表告民衆書如下、(銜略)二月二十四日、俗稱元宵節、各界例有鬧燈之舉、事前預紮種種燈彩、爭奇鬭勝、各逞巧思、臨時游行街市、鑼鼓喧天、男女雜沓、擁擠不堪、於是宵小乃得乘機肆其技倆、鬭毆危險之事、更所難免、且每家於是夕、例必各室燃燭、謂之滿堂紅、尤爲火災之媒介、以有用之金錢、與寶貴之光陰及精神、作此有損無益之舉動、君云娛樂、樂亦渺矣、當此陰歷已經廢除、社會上自不應有此怪現狀、若再蹈舊時惡習、則不獨有關地方治安、且亦內損國家威信、外貽友邦訕笑、殊爲革命前途之障礙、本區黨部有鑒及此、除呈請中央通令禁止外、並希各界同胞、力除積習、以省糜費、而保安寧、不勝幸甚、

冬防將結束

保衛團第九隊

淞滬保衛團第一團第九隊、自十七年十二月一日起、開始出防後、迄今月餘矣、各同志頗爲熱心、每日行走於北風呼嘯之街道上、以致小東門一帶盜匪絕跡、茲聞該隊冬防、將於二月底結束、各同志依分數之上下、酌給獎章、

車船指導所

奉令結束

駐滬第一集團軍警委會退伍官兵車船指導所、奉令結束、嗣後退伍官兵指導車船事宜、移歸地方軍警機關辦理、故該所主任李鉄、奉命後、即趕辦結束、以備報銷、惟因各項費用、已虧欠三月有餘、均須如數歸清、經李主任於前日赴京、向總部撥領、以便結束、

生財招頂招貨

茲有北四川路門牌一千九百八十號華僑公司[illegible]有大櫥[illegible]個鐵櫃[illegible]願全地方[illegible]如合意請到虹口東武昌路[illegible]號民安泰號面議

報章上之切身問題

大凡閱報者對於所在地之新聞特加注意者若對於切身問題之新聞則更加注意矣若然則清導丸應爲閱報諸君人人所注意也因此丸乃治療便秘之無上良方而便秘又爲人類最普通而最有損康健之疾病也

安徽黃草壩鄭員姚清民君來書云「歸入常思便秘因而血液不清身體虛弱後依友人之勸試服清導丸大便從無秘結之病而身體亦較昔強健矣」

清導丸價目每一瓶六角每六瓶三元遠東總發行韋廉士醫生藥局上海江西路六十號各藥房均有出售或直向本局函購郵力不取郵票收用

韋廉士紅色清導丸

PINKETTES

市衛生局長將赴京

出席衛生行政會議

國府行政院衛生部、定於二月二十日在首都舉行衛生行政會議、本市衛生局日內正在籌擬各項議案、以備提出會議討論、屆時局長當親自晉京參與該項會議、

交部公布修正輪船註冊給照章程

(第一條)凡營業之大小輪船、無論官廳或公司或個人所有、均須遵照本章程呈請交通部核准註冊給照、凡營業之夾板船等、亦用本章程之規定、(第二條)凡輪船及夾板船等、除本章程第八條第九條外、均適用之、非經交通部註冊給照、不得向海關領取船牌、(第三條)凡輪船及夾板船等、行駛航線、由交通部分別江海內港各項、於航照內指定之各航線、並遵照各該管理機關現行章程辦理、(第四條)凡註冊給照之輪船及夾板船等、由交通部[illegible]行政區域內地方官署、隨時保護之、(第五條)凡呈請註冊給照時、應呈報之事項如左、㈠船舶所有者之姓名或公司名稱及地址、㈡船舶名稱、[illegible]、長寬及吃水尺寸、[illegible]機器種類、機器馬力、與造船廠名及地點、[illegible]得直接呈請、或呈由地方官署及主管官署轉呈請領、(第七條)[illegible]一航線內、其輪船或夾板船之名稱、不得與他船相同、(第八條)凡船舶事業、係公司經營者、除所有航線及船舶、依照第三條及第五條呈請註冊給照外、應將公司之組織、須依法令呈由主管官署註冊、並將左列各款呈報交通部備案、㈠公司名稱及其種類、㈡公司合同及一切章程、㈢資本及[illegible]、㈣設立之年月日、㈤創辦人及經理人之姓名籍貫住址、㈥營業之期限、㈦所設船廠之數、(第九條)[illegible](第十條)[illegible](第十一條)[illegible](第十二條)[illegible](第十三條)如有左列各項情事、應即呈報交通部、[illegible](第十四條)[illegible](第十五條)[illegible](第十六條)註冊給照、依左列之規定、繳納冊照費、㈠總噸數未滿十六噸者、二十元、㈡十噸以上至五十噸、四十元、㈢五十噸以上至一百噸、六十元、㈣一百噸以上至五百噸、一百元、㈤五百噸以上至一千噸、一百五十元、㈥一千噸以上至二千噸、二百元、㈦二千噸以上至四千噸、二百八十元、㈧四千噸以上、每五百噸加二十五元、(第十七條)[illegible](第十八條)本章程如有未盡事宜、由交通部隨時以部令修正公布之、(第十九條)本章程施行後、所有以前各項輪船公司註冊給照章程、即行廢止、(第二十條)本章程自公布日施行、

南京路上

新皮鞋店將開幕

近有皮鞋業中人、集股組織一華東皮鞋商店、地點在南京路中市、現正積極籌備一切、聞下月中即將開幕、

羅德綢莊

今日正式開幕

四馬路西中和里羅德綢莊、自上年[illegible]籌備以來、[illegible]貨品新品之綢緞、以及中山葛明華呢名種新花時綢等、花色美備、定價低廉、經理馬樂書•林銀芳、學識豐富、交遊極廣、抱薄利多銷主義、是以各路本街各綢莊前往批購者紛紛、茲擇定陽曆新正月初九日、正式開幕、聞定價亦極克己、

呢絨加價

本市呢絨同業、以關稅自主實行後、對於進口毛織品概按照新稅率納稅、值百課稅銀十五兩有奇、貨本因之高昂、茲經召集同業磋商、一致議定、自本年度起、批發客貨一律酌加售價

良晨好友社

優待批發

北京路浙江路口良晨好友社、製售[illegible]、早已[illegible]遠邇、各地通商交易者、遠至歐美及南洋羣島、[illegible]以各大商號紛紛[illegible]、[illegible]總社擬將[illegible]、特定備現貨、並印有優待批發章程、請同業[illegible]、

[illegible]象

徐家匯天文台報告云、昨日多雲、天氣和暖、[illegible]

籃球會

今日秩序

[illegible]

昨賽結果

[illegible]

昨日體育場之球戰

足球　健民勝樂也　小球　市一勝燕華

市一體育場、昨日有足球與小足球友誼賽各一組、賜來皆精彩、今將比賽結果、分誌於後、

足球……晨九時起、樂也足球隊與體育場健民隊作友誼賽、上半時一與〇之比、健民勝、下半時易地再戰、比賽結果、健民以四與二之比戰勝樂也、裁判員張龍海、

小球……下午[illegible]時、體育場市一甲組小球隊與燕華隊作友誼賽、上半時二與一之比、市一勝、下半時比賽結果、市一以四與一之比、勝燕華、裁判員張龍海、

精武徵求昨行開幕禮

精武體育會、昨日在橫濱橋該會舉行第十屆徵求開幕典禮、隊長隊員到會者百餘人、下午二時、振鈴開會、行禮如儀、殿以音樂電影、以助餘興、聞在徵求期內、普通會員、全年會費祇收十元、故入會者極為踴躍、

書畫聯合會將開盛大展覽

上海停雲書畫會、書畫善會、及城南之一班中國書畫家、于日前假大富貴酒樓、開一聯席歡宴會、席間有人提議、將於二月底邊、開一盛大之展覽會、選定楊東山等搜集全國珍藏之古書畫、兼近代作家之新品、無論何種、均所徵求、其地址、大約借西門習業所云、

科學社上海社友舉行聚餐

中國科學社上海社友會、於二月十六日下午六時在華安八樓舉行聚餐、到會者百餘人、[illegible]

●各校雜訊●

▲建華中學　本埠建華中學、[illegible]期將近、(原定二月二十五日)[illegible]、近日函索簡章和報名投考者、[illegible]、尤以女生為最多、該校純係國民黨員所創辦、對于[illegible]人及華僑子弟、特別優待、准免考試、

▲東南醫科大學　南市滬軍營東南醫科大學、銳意擴充、業於本月十五日動工建築樓房四幢、為附設東南醫院、上層設頭二等病室、下層設掛號室、待診室、內外科、小兒科、皮膚花柳科、眼科、耳鼻咽喉科、等診察室、堪稱應有盡有、學生臨床實習、極屬便利、又於南市繁盛之西門、分設第二醫院、學生來往實習、交通亦極便捷、該校又因入學者衆、教室宿舍均不敷應用、特建築樓房六幢、業與附設醫院同時開工、約兩月內可告落成、下層為教室、上層為學生宿舍、合原有宿舍共計四十餘間、可住宿二百餘人、故本學期起、全校學生統可寄宿校內、無須出外賃屋、致旁蹊跡之害、

▲[illegible]

介紹一月工廠

來件

去年秋天、我們只見過報紙上載着江蘇要有一個省立農具製造所的設置、因為記者是學農的、很想有機會知道牠的究竟、所以趁着日春假中給我一點閒暇、便到蘇州去參觀了這一月工廠、並為介紹到社會、

江蘇省立農具製造所、[illegible]是江蘇省農礦廳主辦的、這事實可以說開中國政府對於改良農業的一種新紀元、我國農人向不知用新的工具、就有也是由外國輸入、如江南一帶所用的戽水機、每部值一千七八百元、全是從英國或美國購來、因為急需而又不多、並且成本很高、於是租用者便須出很大的賃資、有時甚欲租亦無從、即如去年蝗蟲為災的時候、蘇常一帶、[illegible]戽水機之[illegible]、使田中水滿、蝗蟲無處下卵、遂絕後患、反觀江北各處、無法灌溉、祇有聽其侵害而已、江南方面、除有戽水機之各處外、亦多[illegible]患、就可知不用新的工具、而徒迷信神鬼、是將以待斃罷了、但是新的工具、全由外國運來、在國家經濟方面、豈非一很大的漏卮、況且自己連修理都不會、事事仰給於人、吃虧更是不小、像這類的事、所以是現在政府與人民趕快想法謀補救的事呀、孫中山先生說、要增加農業生產、有七個方法、第一個就是機器問題、我國從前政府、簡直不想到這些、祇知道剝削細民、現在的政府、是替人民造幸福的、學農的、就是一般的人、都要對於這些根本問題加以注意、共謀發展、使中國一變其窮弱而為富強的中國、

該所在蘇州[illegible]市街、即前省立第二工場原址、地方很大、主其事者是陳有戲•孫浩波•周[illegible]諸先生、三位都是富有農學的智識、[illegible]還是關閉籌備完竣、開工未久、[illegible]元、流動資金二萬元、每日經常費[illegible]千一百二十五元、都由省府撥給、所內分五部、㈠機工廠、㈡鍛工廠、㈢[illegible]、㈣[illegible]、㈤[illegible]、外木造模型室二間、各廠到倉來十分佈置[illegible]、日下正在造作戽水機、開成工後、[illegible]三四百元、較舶來品減售四五百元、並有種[illegible]待、以示政府提倡農人購用新的工具、改良農作的意思、所內現有車床八部、刨床三部、洗床[illegible]部、壓力機一部、鑽床二部、[illegible]床三部、尚有大批製作機器、在陸續起運中、工人現有三十餘人、藝徒數十人、管理訂有詳細規章、並設有工人夜校、以教讀工人藝徒、牠的前途、不僅是牠本身的光明、簡直是中國農業的光明啊、我來他們招待參觀之後、除了滿意而外、真是不能多說、祇有等待着他們用新的工具來改良中國農[illegible]

上海搬場公司
服務最久
上海搬場公司
車租每小時四元
拆裝搬好
信用[illegible]

膽力法
[illegible]

試一[illegible]
唐拾義[illegible]　久咳丸
[illegible]

商場行市

匯市交易寥落

[illegible]

標金初高後低

[illegible]

大條縮一二五

[illegible]

星期日之[illegible]

[illegible]

市價一[illegible]

二月十七日[illegible]

●各國金銀行價[illegible]

[illegible]

●金市

[illegible]

●銀洋錢市

[illegible]

●南市衣莊知單

[illegible]

●上海物品證券交易所

[illegible]

●紗布交易所一星期登記價格表

[illegible]

●上海證券物品交易所公定市價表

[illegible]

●滬北米市

[illegible]

●油豆餅

[illegible]

●糖市

[illegible]

●無錫米市

[illegible]

●[illegible]

[illegible]

今日影戲目

戲院	片名
夏令配克(靜安寺路)	海軍救國
光陸	如此侯爵
卡爾登	如此侯爵
奧迪安(北四川路)	荒漠新娘
大光明	紅氍毹障
好萊塢	咫尺相思
百星	怪魔
北京	鴻運高照
上海(北四川路)	愛情之賊
東華	風流副官

今天戲目

戲院	戲目
東海	伯妻趣史
中華	紅蓮寺
共和	狗生活
通俗	黑夜怪人
共舞台	[illegible]就是[illegible]
大舞台	[illegible]
第一臺	[illegible]
上海舞台	[illegible]

滬杭火車表

下行車		上行車	
北站開	上8.19 上9.15 下12.40 下5.40	閘口開	上7.20 上9.10 下11.50 下4.14
南站開	上8.25 上9.35 下12.53 下5.55	杭州開	上7.50 上9.48 下12.17 下5.06
松江開	上9.34 上11.07 下2.04 下7.10	長安開	上8.44 上11.07 下1.14 下6.14
嘉善開	上10.21 下12.15 下2.51 下8.01	硤石開	上9.16 下12.10 下1.46 下6.50
嘉興開	上10.53 下12.52 下3.23 下8.35	嘉興開	上9.58 下1.02 下2.28 下7.38
硤石開	上11.27 下1.45 下3.57 下9.13	嘉善開	上10.22 下1.32 下2.52 下8.02
長安開	上12.03 下2.36 下4.33 下9.53	松江開	上11.12 下2.46 下3.43 下8.56
杭州開	下1.00 下4.01 下5.30 下11.04	南站到	下12.15 下4.10 下4.45 下10.05
閘口到	下1.15 下4.25 下5.45 下11.20	北站到	下12.30 下4.30 下5.00 下10.20

滬寧火車表

[illegible]

▲附誌　北站開往吳淞[illegible]

船期

二月十七日

▲進口輪船報告

[illegible]

▲出口輪船報告

▲寧波班　▲長江　▲通州揚州班　▲溫州班　▲崇明石浦海門班　▲穿山定海班　▲南洋班

[illegible]

外洋輪船報告

▲北洋班　▲西雅圖班　▲英國倫敦班　▲舊金山班　▲溫哥武班　▲瓜哇班　▲香港小呂宋　▲青島大連班　▲神戶長崎班

[illegible]